

DONNÉES DU MARCHÉ

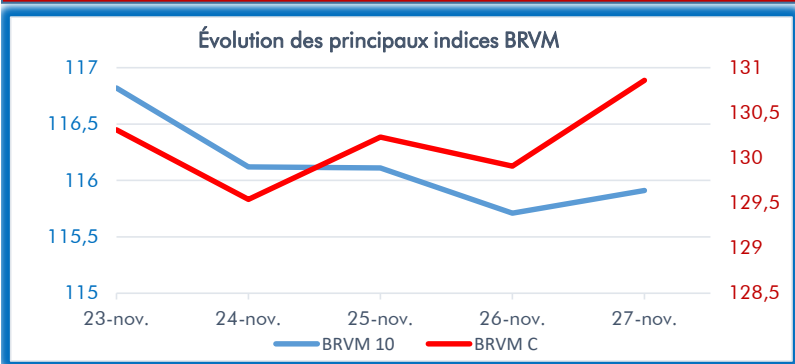

Plus fortes hausses ▲

Titres	Séance du 20/11/2020	Séance du 27/11/2020	Var. en %
NSIA BANQUE CI	4 300	5 295	23,1%
SGB CI	6 980	8 005	14,7%
SAPH CI	1 320	1 500	13,6%
BOA NIGER	3 180	3 490	9,75%
ORAGROUP TOGO	3 515	3 835	9,11%

Plus fortes baisses ▼

Titres	Séance du 20/11/2020	Séance du 27/11/2020	Var. en %
VIVO ENERGY CI	665	600	-9,77%
NESTLE CI	345	315	-8,69%
BERNABE CI	650	600	-7,69%
TOTAL SENEGAL	1 500	1 400	-6,66%
TRACTAFRIC CI	2 195	2 050	-6,60%

Évolution du marché des actions de la BRVM sur la semaine

Indicateurs	20/11/2020	27/11/2020	Var. en %
Capitalisation boursière	3 814 878 389 291	3 879 515 062 651	▲ 1,69%
Val. échangée	2 122 945 887	1 553 588 913	▼ -26,82%
Nbre de titres échangés	697 039	986 034	▲ 41,5%
BRVM-C	128,82	130,86	▲ 1,58%
BRVM-10	116,26	115,91	▼ -0,30%

Source : brvm.org

TOP 5 des titres les plus actifs sur la semaine

En termes de valeur		En termes de volume	
Titres	Valeurs des transactions en FCFA	Titres	Nombre de titres transigés
SONATEL	479 875 650	SITAB CI	245 225
SITAB CI	111 022 575	CFAO MOTORS CI	152 702
BOA CI	110 298 275	ETI TOGO	127 016
ONATEL BF	91 204 515	UNIWAX CI	65 950
UNIWAX CI	70 184 500	TOTAL SENEGAL	43 965

Évolution générale des titres

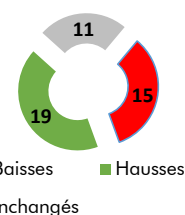

Source : brvm.org

Marchés étrangers (Afrique)

Indices	20/11/2020	27/11/2020	Var. en %
GHANA GSE-CI	1 810,09	1 819,28	▲ 0,5%
NIGERIA NSE	34 643,65	34 769,00	▲ 0,4%
KENYA NSE	142,38	143,93	▲ 1,1%
TUNISIE TUNINDEX	6 741,81	3 782,21	▼ -43,9%
INDICE ALGER	1 614,46	1 618,49	▲ 0,2%
MAROC MASI	10 900,41	11 032,39	▲ 1,2%

Cours des matières premières

Matières premières	27/11/2020	Var. 1Janv
Pétrole BRENT USD/Baril	47,80	-27,58%
Cacao USD/Tonne	2 766	8,90%
Sucre USD/lb	14,82	10,43%
Coton USD/lb	73,24	6,07%
Caoutchouc USD/kg	2,35	29,12%

Source : Bloomberg

Semaine 48 : " le marché aborde le dernier virage de l'année 2020 avec optimisme "

La bourse régionale a confirmé sa tendance haussière à l'issue de la semaine 48 marquant la fin du mois de novembre. Cette semaine, l'indice composite a réussi à rehausser encore son niveau de la semaine dernière en grim pant de 1,58% à 130,86 points. Le marché aborde ainsi le dernier tournant de l'exercice 2020 avec optimiste.

Cependant son niveau actuel demeure très en dessous de celui de l'année dernière sur la même période. À la date du 27 novembre 2019, le l'indice principal cotait à 140,9 points.

La balance des variations enregistre 19 valeurs en hausses contre 15 en baisse. Le volume global de titres transigés sur la semaine ressort en hausse de 41% avec un accent sur le titre BOA CI qui a enregistré un volume record de transaction soit 32 051 titres.

Au niveau des performances individuelles, **NSIA BANQUE CI** arrive en tête du classement des plus fortes variations à la hausse avec une progression hebdomadaire de 23,1%. Le cours de l'action a quitté son niveau statique de 4000 FCFA à 5295 FCFA en une semaine de cotation. À cette allure, le titre pourrait effacer sa contreperformance annuelle qui est actuellement de 18,2%. Au 31 décembre 2019, l'action avait clôturé à 6470 FCFA.

SOCIÉTÉ GÉNÉRALE CI se hisse à la deuxième position des fortes hausses avec un bond de 14,7% à 8005 FCFA. Les investisseurs s'étaient séparés du titre suite à sa contreperformance sur le troisième trimestre 2020 (-6% sur le résultat net).

Le reste du classement des TOPS 5 est donné par les actions **SAPH CI** (+13,6% à 1500 FCFA), **BOA Niger** (+9,75% à 3490 FCFA) et **ORAGROUP TOGO** (+9,11% à 3835 FCFA).

Sur le versant des fortes baisses, à la première place du classement, on retrouve **VIVO EBERGY CI** avec un repli de 9,77% à 600 FCFA. Ce repli se justifie en partie par le détachement du coupon intervenu sur le cours de l'action en milieu de semaine. La société a mis en paiement un dividende net unitaire de 64 FCFA à la date du 26 novembre.

L'action **NESTLÉ CI** vient en deuxième position du classement des FLOPS 5 avec une baisse de 8,70% à 315 FCFA. L'annonce d'un résultat net de 14,61 milliards FCFA en hausse de 218% avait suscité un intérêt chez certains spéculateurs du marché. Le titre s'était inscrit sur une pente haussière depuis le 21 octobre 2020. Le cours de l'action se rapprochant de son niveau le plus haut de l'année, soit 370 FCFA, certains investisseurs ont pris l'initiative de sortir de leur position.

Le reste du peloton des FLOPS 5 est formé par les valeurs **BERNABE CI** (-7,69% à 600 FCFA), **TOTAL SN** (-6,66% à 1400 FCFA) et **TRACTAFRIC CI** (-6,60% à 2050 FCFA).

Burkina Faso : la filière anacarde bénéficiera d'un projet de 550 millions FCFA pour son développement. D'une durée de 2 ans, ce projet baptisé « Initiative de renforcement de capacités productives des entreprises de la filière anacarde (IRCP-Anacarde) », permettra notamment de renforcer les segments de la transformation et de la commercialisation de la noix de cajou.

Le protocole d'accord pour sa mise en œuvre a été signé le 13 novembre dernier entre le Conseil burkinabè de l'anacarde (CBA) et l'Agence de financement et de promotion des petites et moyennes entreprises (AFP-PME).

La noix de cajou forme avec le coton, le sésame et le karité, le quatuor des principaux produits agricoles exportés par le Burkina Faso. En 2019, le pays a produit 95 000 tonnes de la matière première.

La Côte d'Ivoire compte emprunter 1 977,3 milliards FCFA sur les marchés monétaire et nuancier en 2021, contre une prévision de 1 494,4 milliards FCFA en 2020 avant l'avènement de la pandémie de la Covid-19.

Ces emprunts qui constituent l'essentiel des ressources de trésorerie projetées serviront notamment au remboursement du capital de la dette publique arrivant à échéance en 2021 et estimé à 1330,3 milliards FCFA, ainsi qu'aux avancements d'un ambitieux programme d'investissements publics d'un coût attendu à 1 959,8 milliards FCFA.

Le gouvernement ivoirien souhaite également poursuivre ses investissements dans les infrastructures de base. Il envisage ainsi consacrer 359,7 milliards FCFA à l'aménagement de routes, 145,8 milliards FCFA à l'investissement dans le secteur de l'énergie, 84,1 milliards FCFA au secteur de l'hydraulique et 76,6 milliards FCFA à l'assainissement et à la salubrité.

Selon Google et la SFI, l'économie numérique pourrait peser près de 180 milliards \$ en Afrique d'ici 2025

Grâce au développement d'Internet et des services numériques depuis 2000, l'économie numérique pourrait représenter \$180 milliards de l'économie africaine d'ici 2025. Google et la Société financière internationale évaluent cette contribution à \$712 milliards d'ici 2050.

D'ici 2025, l'économie numérique a le potentiel de contribuer pour 180 milliards USD à l'économie africaine, selon le niveau d'utilisation des technologies numériques par les entreprises et la bonne combinaison des actions politiques. Google et la Société financière internationale (SFI) l'ont estimé dans leur rapport conjoint « e-Conomy Africa 2020 ».

Selon le document, cette contribution potentielle pourrait même atteindre 712 milliards USD d'ici 2050 grâce au développement rapide de la connectivité et des services numériques largement utilisés pour soutenir la continuité des activités et les besoins des consommateurs pendant la Covid-19.

Depuis 2000, le nombre de personnes ayant accès à Internet est passé à plus de 520 millions, soit 40% de la population du continent ; et 60% de cette population accède à Internet via mobile. Au cours de la prochaine décennie, le nombre d'utilisateurs d'Internet en Afrique devrait augmenter de 11%. Pour Google et SFI, accroître l'accès Internet pour atteindre 75% de la population pourrait créer 44 millions d'emplois surtout dans le secteur informel auquel Internet offre de nombreuses opportunités de croissance.

Malgré des perspectives macroéconomiques négatives à la suite de la Covid-19, Google et la SFI considèrent que l'économie numérique africaine devrait être résiliente. Une résilience soutenue par des secteurs tels que l'e-commerce, l'e-logistique, l'edtech, le divertissement, la fintech et la healthtech qui connaissent actuellement une forte croissance avec l'irréversible changement d'habitude des consommateurs.

D'après Stephanie von Friedeburg, la directrice des opérations de la SFI, « l'économie numérique peut et doit changer le cours de l'histoire de l'Afrique ». Elle souligne que « c'est le moment opportun pour exploiter la puissance des start-up technologiques du continent pour trouver des solutions indispensables ».

Source : Agence Ecofin

OPPORTUNITÉS DU MARCHÉ

Marché monétaire (opérations du marché d'adjudication de la BCEAO pour la semaine à venir)

- **Le 30-11-2020: BAT** de la Côte d'Ivoire sur **12 mois** pour un montant de **200 milliards FCFA**.
- **Le 02-12-2020: BAT** du Bénin sur **1 mois** pour un montant de **133 milliards FCFA**.
- **Le 02-12-2020: BAT** du Burkina sur **12 mois** pour un montant de **30 milliards FCFA**.

Marché primaire

Néant

Tableau récapitulatif des taux des émetteurs du Marché des Titres Publics (Taux zéro coupon)

Maturité	Benin	Burkina Faso	Côte d'Ivoire	Guinée-Bissau	Mali	Niger	Sénégal	Togo
1 mois			1,9%		4,9%	5,3%		6,3%
3 mois	5,97%	4,1%	3,1%		5,9%	5,3%	5,8%	
6 mois	5,33%	5,2%	4,2%	5,2%	4,8%	4,4%	4,8%	6,8%
9 mois	5,52%	4,9%	5,4%	6,0%	5,2%	5,0%	5,4%	5,1%
1 an	5,32%	4,7%	5,2%	5,8%	4,9%	4,8%	5,2%	5,2%
2 ans	5,32%	5,3%	5,2%	6,1%	5,5%	6,5%	6,0%	11,2%
3 ans	6,19%	6,2%	6,1%	6,2%	6,1%	6,7%	5,8%	5,8%
4 ans	7,83%	6,7%	8,1%	6,4%	7,4%	8,0%	6,3%	7,2%
5 ans	5,77%	6,3%	6,1%	6,4%	6,3%	6,4%	6,0%	6,0%
6 ans	6,34%	7,7%	5,3%		6,2%	7,7%	6,3%	7,6%
7 ans	6,27%	6,4%	6,3%		6,7%	6,5%	6,3%	6,7%
8 ans	6,57%		6,3%					
9 ans	6,73%		6,3%					
10 ans	6,89%		6,3%					

Courbe des taux (zéro coupon)

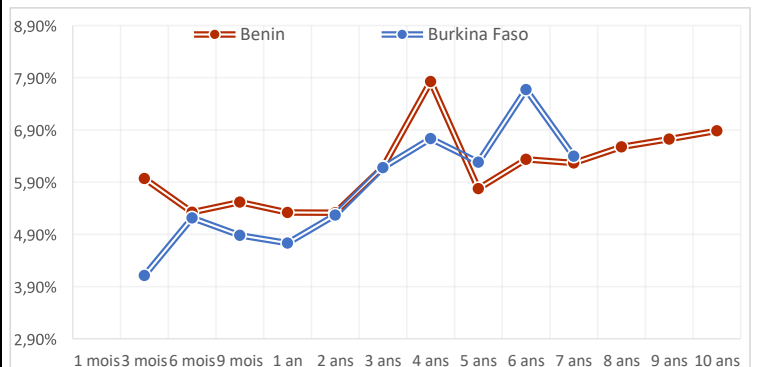



Sucrivoire

Secteur d'activité:
Total des titres :
Code symbole :

Agriculture
19 600 000
SCRC

	2018	2019
Chiffre d'affaires	56 187	56 656
Valeur ajoutée	25 205	21 836
Résultat net	-301	-5 339
Dividende/action	0	0
Rendement	0,00	0,00
ROE	6,38%	-0,63%
POR	0,0%	0,00%

en millions de FCFA

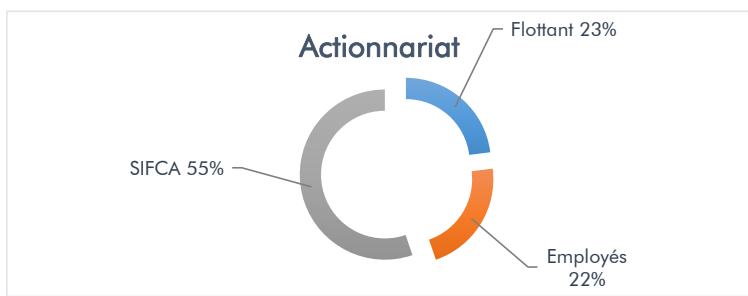

DONNÉES BOURSIÈRES	2018	2019	2020
Cours			
+ Bas	850	590	395
+ Haut	1 840	1 215	765
Performance annuelle	▼ -82,7%	▼ -36,3%	▼ -20,7%
Cours de clôture*	950	605	480
Année N dernier cours à jour au 27/11/2020			
Volatilité	3,73%	2,93%	7,42%
Rendement du dernier dividende	7,58%	0,0%	0,0%

Croissance (%)

Année fiscale	2017	2018	2019
Croissance du CA	▲ 6,4%	▲ 0,04%	▲ 0,8%
Croissance de la VA	▼ -5,8%	▼ -5,9%	▼ -13,4%
Croissance EBITDA (EBE)	▼ -17,7%	▼ -10,8%	▼ -32,3%
Croissance EBIT (Rex)	▼ -40,8%	▲ 0,0%	▼ -129,6%
Croissance du bénéfice net	▼ -26,3%	▼ -109,6%	▲ 1673,8%

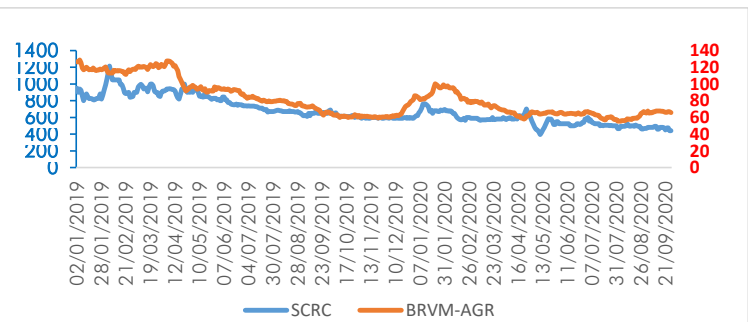

Description de la société

SUCRIVOIRE, filiale du groupe agro-industriel SIFCA, a été introduite le 29 décembre 2016, à la Bourse Régionale des Valeurs Mobilières (BRVM). L'activité de SUCRIVOIRE est répartie en trois principaux volets, à savoir : l'agriculture, la production et la distribution. Elle possède 11 382 hectares de plantations de canne à sucre réparties sur deux unités industrielles d'une capacité de plus de 110 000 tonnes. L'offre de SUCRIVOIRE est exclusivement dédiée au marché national et plus particulièrement auprès des grossistes, grandes et moyennes surfaces de distribution, et industriels.

Commentaire sur l'évolution des chiffres et perspectives

SUCRIVOIRE a soldé l'exercice 2019 par une deuxième perte consécutive à l'année 2018. La perte sur le résultat net qui était de 301 millions FCFA est maintenant évaluée à -5,339 milliards FCFA soit sa pire performance financière depuis son introduction en bourse.

Hormis le chiffre d'affaires, tous les autres indicateurs financiers ont terminé l'année dans le rouge.

Mais cette forte dégringolade du résultat net est en lien avec la hausse des coûts des matières premières (+19,65% à 2,35 milliards FCFA) combinée à la croissance de certaines charges notamment les services extérieurs qui ont progressé de 10%.

La hausse des charges a plombé le résultat d'exploitation qui a enregistré une perte de 1,134 milliards FCFA contre un montant de 3,8 milliards FCFA en 2018.

Les pertes enregistrées sur l'activité financière (-1,8 milliard FCFA) et les activités HAO (-2,3 milliards FCFA) ont contribué à alourdir la perte sur le résultat net.

L'activité de la société est redevenue profitable en 2020. En effet, grâce à une amélioration des pratiques culturales et le renforcement des cannes à sucre par des variétés plus résistantes aux maladies, la société a pu accroître son résultat net de 23% à 3,52 milliards FCFA dès le premier trimestre 2020.

Cette bonne tendance s'est solidifiée sur le second trimestre et le troisième trimestre 2020 avec des hausses respectives de +178,9% et +88% à -931 millions FCFA.

Malgré la crise sanitaire liée à la Covid 19, les perspectives 2020 demeurent en général, bonnes selon le management qui table sur une solide performance de la campagne agricole et un retour à la croissance avec une augmentation de la production de sucre à plus de 95 000 tonnes contre 83 000 tonnes en 2018.

CORIS BOURSE
10 ans de dynamisme
au service des économies
de l'UEMOA

BURKINA FASO : +226 25 33 14 85

CÔTE D'IVOIRE : +225 20 30 75 13

MALI : +223 20 70 59 00

TOGO : +228 22 20 82 82

Avertissement:

Les informations contenues dans le présent document sont fournies à titre indicatif et ne pourraient être considérées comme une incitation d'investissement. Elles ont été obtenues de sources considérées fiables mais ne peuvent pas être garanties quant à leur précision par notre SGI. Par conséquent, nous nous désengageons de toute responsabilité quant à l'inexactitude ou omission de certaines données.

STOCK GUIDE

Titres	cours				Var. hebdo			Volume échangé sur la semaine	Cap. boursière en million de XOF	Prix planché à la clôture sur la période 2019-2020	Prix plafond à la clôture sur la période 2019-2020	Tendance		PER	P/B	Div. net 2019	Rdt du dernier div.	Résultat net trimestriel 2020 (en Millions de FCFA, ETI Togo en millions de dollar US)											
	Clôture du	Clôture du	+ Bas échangé sur la semaine	+Haut échangé sur la semaine	Var. en valeur	Var. en %	Var. annuelle					à l'achat (1)	à la vente (2)					1Trim 2019	1Trim 2020	Var %	1Sem 2019	1Sem 2020	Var %	3 Trim 2019	3 Trim 2020	Var %			
	20-nov.-20	27-nov.-20																											
PALM CI	1 645	1 600	1 600	1 750	- 45	-2,7%	-12,1%	9 286	25 431	890	07/11/2019	2 450	03/02/2020	+ 56%	65%	0,38	ND		2 809	6 849	▲143,8%	-	2 820	-	-	-	-	-	-
SUCRINOIRE CI	475	480	440	480	5	▲1,1%	-20,7%	19 085	9 310	395	11/05/2020	1 215	05/02/2019	-82%	40%	0,22	ND		2 856	3 523	▲23,4%	- 3 573	2 820	▼-178,9%	-	-	-	-	-
SICOR CI	1 620	1 620	1 620	1 630	-	-	-40,9%	15	972	1 620	05/11/2020	3 605	07/02/2019	+100%	45%	0,982	0,02		-	-	-	-	-	-	-	-	-	-	-
SOSGB CI	2 180	2 180	2 050	2 300	-	-	-15,5%	13 374	47 092	1 365	22/04/2020	2 870	22/01/2020	-63%	76%	10,42	126,00		608	1 848	▲203,9%	2 681	3 683	▲37,4%	4 144	4 836	▲16,7%	-	-
SAPH CI	1 320	1 500	1 320	1 500	180	▲13,6%	▲14,5%	6 499	33 737	900	29/10/2019	3 840	04/01/2019	-60%	39%	11,36	0,48	ND	110	2 479	▲2153,6%	- 851	1 728	▼-303,1%	1 220	4 320	▲62,7%	-	-
AGRICULTURE	76	79,1	76	79,1	3	▲3,4%	-7,9%			55,4	05/08/2020	128,7	04/01/2019										469	44	▼-91%	843	1 025	▲21,6%	
SETAO CI	275	275	275	275	-	-	▲12,2%	30	3 696	150	14/02/2019	290	29/01/2020	- 55%	95%	4,3	7,04	ND	-	-	-	-	-	-	-	-	-	-	-
AUTRES SECTEURS	339,32	339,32	339,32	339,32	-	-	▲12,2%			185,1	14/02/2019	357,8	29/01/2020																
SERVAIR ABIDJAN CI	1 000	1 005	965	1 010	5	▲0,5%	-19,6%	1 633	10 912	745	10/09/2020	1 825	16/04/2019	-74%	55%	7,15	2,72	ND	16%	-	-	-	-	-	-	-	-	-	-
BERNABE CI	650	600	600	650	- 50	-7,7%	-14,3%	442	4 306	545	30/09/2020	2 450	02/01/2019	-91%	24%	9,40	0,27	ND	8%	563	325	▼-42%	638	519	▼-19%	587	485	▼-17,4%	
CFAD MOTORS CI	380	370	370	400	- 10	-2,6%	-14,9%	152 702	68 921	335	09/11/2020	635	02/01/2019	-91%	58%	12,77	16,64	26,07	7%	1 563	1 433	▼-8%	2 599	1 330	▼-49%	-	-	-	
TRACTAFRIC CI	2 195	2 050	2 050	2 195	- 145	-6,6%	-23,9%	1 559	351	1 875	25/10/2019	128 500	27/08/2019	-91%	2%	0,18	0,04	159,30	8%	409	409	▼0%	850	478	▼-43,8%	1 101	1 082	▼-1,7%	
VIVO ENERGY CI	665	600	600	670	- 65	-9,8%	-25,0%	10 887	41 895	560	06/08/2020	1 100	26/04/2019	93%	55%	6,92	1,34	64,00	11%	-	-	-	-	-	-	-	-	-	-
TOTAL CI	1 220	1 185	1 145	1 220	- 35	-2,9%	-30,3%	8 741	76 813	1 085	15/10/2020	1 700	31/12/2019	-92%	-349%	7,16	1,66	113,51	10%	3 077	1 666	▼-46%	-	-	-	7 485	5 589	▼-25,3%	
TOTAL SENEAL	1 500	1 400	1 350	1 545	- 100	-6,7%	-17,6%	43 965	48 867	1 185	08/10/2019	1 750	30/12/2019	85%	80%	7,83	1,76	105,00	8%	-	-	-	-	-	-	-	-	-	-
DISTRIBUTION	205,7	195,85	195,85	205,74	- 10	-4,8%	-22,7%			184,5	06/11/2020	273,0	03/05/2019																
BICI CI	6 400	6 385	6 000	6 495	- 15	-0,2%	-6,1%	7 533	106 667	2 855	29/04/2020	7 900	02/01/2019	45%	81%	1,83		3%	-	-	2 201	4 715	▲114,2%	-	-	-	-	-	-
BOA BENIN	3 650	3 600	3 500	3 700	- 50	-1,4%	-0,3%	5 661	74 024	3 000	26/05/2020	4 500	24/04/2019	-83%	80%	5,83	0,96	436,00	12%	3 300	4 150	▲26%	7 957	8 081	▲1,6%	11 003	12 023	▲9,3%	
BOA BURKINA	3 200	3 400	3 180	3 400	200	▲6,3%	▲10,3%	16 448	70 400	3 025	25/11/2019	5 360	21/02/2019	-89%	63%	4,04	0,98	370,00	11%	3 541	4 266	▲20%	9 124	9 295	▲2%	13 306	14 013	▲5,3%	
BOA CI	3 200	3 200	3 000	3 200	-	-	-19,9%	36 446	64 000	2 500	26/09/2019	4 150	02/01/2019	-78%	77%	4,45	1,20	315,00	10%	2 700	4 500	▲67%	6 734	7 312	▲8,6%	9 556	11 781	▲23,3%	
BOA MALI	1 055	1 070	1 050	1 100	15	▲1,4%	-7,0%	4 561	16 300	800	14/10/2019	3 000	25/04/2019	-75%	36%	0,79	ND	25%	1 581	1 170	▼-26%	- 9 040	3 080	▼-134%	- 6 795	5 787	▼-185,2%		
BOA NIGER	3 180	3 490	3 095	3 490	310	▲9,7%	▲3,1%	2 502	41 340	2 700	26/11/2020	4 595	06/05/2019	-77%	76%	5,34	1,27	429,66	12%	2 040	2 120	▲4%	4 530	3 324	▼-27%	6 257	6 065	▼-3,1%	
BOA SENEAL	1 320	1 330	1 300	1 395	10	▲0,8%	-13,9%	15 465	31 680	1 295	23/07/2020	2 000	08/04/2019	-97%	67%	3,50	0,74	160,00	12%	2 260	1 840	▼-19%	4 010	3 692	▼-8%	6 144	5 517	▼-10,2%	
CORIS BANK INT. BF	7 600	7 400	7 300	7 600	- 200	-2,6%	-7,5%	7 716	243 200	6 850	01/04/2019	8 790	02/01/2019	-93%	84%	8,55	1,68	420,00	6%	6 735	7 740	▲1%	13 127	16 048	▲22%	20 564	24 759	▲20,4%	
ECOBANK CI	3 300	3 380	3 020	3 390	80	▲2,4%	-15,3%	3 531	181 667	2 500	20/11/2019	4 220	02/01/2019	-74%	-100%	7,34	1,55	352,80	10%	6 400	5 060	▼-21%	12 886	12 489	▼-3%	17 986	22 856	▲27,1%	
ETI TOGO	13	13	13	13	-	-	-7,1%	127 016	235 093	12	03/02/2020	21	20/03/2019	-92%	62%	1,46	0,21	ND		84	68	▼-20%	165	129	▼-22%	-	-	-	
NSIA BANQUE CI	4 300	5 295	3 995	5 335	995	▲23,1%	▲18,2%	7 618	99 631	2 775	08/10/2019	6 470	31/12/2019	-52%	82%	9,01	1,26	77,69	1%	2 817	2 510	▼-11%	5 907	2 826	▼-52%	7 569	4 855	▼-35,9%	
ORAGROUP TOGO	3 515	3 835	3 255	3 850	320	▲9,1%	-7,6%	6 530	243 994	3 515	20/11/2020	5 000	02/05/2019	-92%	77%	477,93	1,74	59,52	2%	4 036	643	▼-84%	2 782	1 409	▼-49%	9 094	5 093	▼-44,0%	
SAFCA CI	275	275	275	275	-	-	-17,9%	2 530	2 233	200	11/01/2019	580	24/07/2019	-73%	+85%	0,26	ND		-	-	-	-	-	-	-	-	-	-	-
SGB CI	6 980	8 005	6 800	8 050	1 025	▲14,7%	▲4,0%	8 303	217 156	6 200	15/10/2020	9 300	19/07/2019	-77%	86%	4,96	1,18	270,00	3%	9 993	14 384	▲41%	23 710	24 052	▲1%	36 910	34 650	▼-6,1%	
SIB CI	2 690	2 595	2 500	2 705	- 95	-3,5%	-8,0%	14 773	134 500	2 150	28/01/2019	2 940	15/05/2019	-83%	-141%	4,62	1,28	270,00	10%	5 900	8 400	▲42%	12 700	15 000	▲18%	21	23	▲9,5%	
FINANCE	53,77	56,15	53,77	56,15	10	▲4,4%	-7,9%			50,4	08/10/2020	66,4	02/01/2019																
SICAC CI	1 040	1 050	1 040	1 050	10	▲0,96%	▲6,7%	1 524	6 157	520	12/03/2020	1 640	22/02/2019	50%	64%	9,75	1,03	75,00	7%	19	349	▲1737%	503	1 144	▲127%	650	1 281	▲97,1%	
FILTISAC CI	1 400	1 490	1 400	1 500	90	▲6,4%	▲13,6%	15 708	19 745	795	04/12/2019	2 275	02/01/2019	-53%	262%	11,33	0,78	120,15	8%	12	346	▲2783%	254	744	▲193%	-	-	-	-
NEI-CEDA CI	130	135	130	135	5	▲3,8%	-3,6%	701	1 660	115	22/04/2020	490	29/03/2019	-85%	28%	2,93	0,87	ND		- 215	- 200	▼-7%	- 572	- 401	▼-30%	490	392	▼-20,0%	
NESTLE CI	345	315	315	350	- 30	-8,7%	-20,3%	308	7 614	200	21/04/2020	1 125	27/03/2019	-63%	28%		73,18	ND		256	406	▲59%	181	10 770	▲5850%	4 590	14 610	▲218,3%	
CROWN SIEM CI	140	140	135	145	-	-	7,7%	2 933	3 527	110	28/05/2020	350	10/01/2019	-79%	+600%	5,10	0,59	ND		-	-	-	-	-	-	-	-	-	-
AIR LIQUIDE CI	195	200	185	205	5	▲2,6%	▲8,1%	140	1 703	165	02/09/2020	525	02/01/2019	-83%	38%	0,34	ND		-	-	-	-	-	-	-	-	-	-	-
SOLIBRA CI	44 880	48 245	48 245	48 245	3 365	▲7,5%	▲7,2%	14	73 876	29 500	19/06/2019	58 800	07/01/2019	-61%	82%	6,06	0,73	ND	3%	-	-	-	8 782	7 771	▼-12%	-	-	-	-
SMB CI	3 100	3 095	3 095	3 100	- 5	-0,2%	▲23,8%	945	24 165	2 270	11/08/2020	19 900	28/01/2019	-73%	16%	415,97	2,25	ND	15%	- 1 426	1 729	▼-2							