

DONNÉES DU MARCHÉ

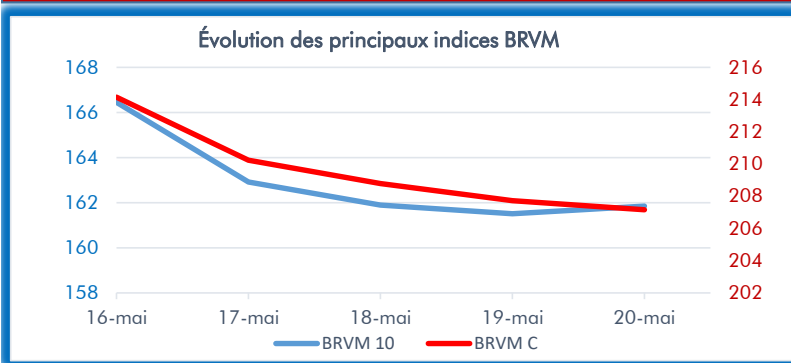

Plus fortes hausses ▲

Titres	Séance du 13-mai-22	Séance du 20-mai-22	Var. en %
BERNABE CI	2 100	2 400	14,3%
SUCRIVOIRE CI	810	915	13,0%
NEI-CEDA CI	590	655	11,0%
FILTISAC CI	1 250	1 385	10,80%
VIVO ENERGY CI	790	860	8,86%

Évolution du marché des actions de la BRVM sur la semaine

Indicateurs	13-mai-22	20-mai-22	Var. en %
Capitalisation boursière	6 113 228 768 628	6 238 951 745 462	▲ 2,06%
Val. échangée	3 627 604 862	2 773 091 572	▼ -23,56%
Nbre de titres échangés	2 252 819	5 144 167	▲ 128,3%
BRVM-C	217,53	207,16	▼ -4,77%
BRVM-10	171,02	161,85	▼ -5,36%

Plus fortes baisses ▼

Titres	Séance du 13-mai-22	Séance du 20-mai-22	Var. en %
SOLIBRA CI	145 000	123 950	-14,51%
CFAO MOTORS CI	1 005	865	-13,93%
BOA NIGER	6 950	6 095	-12,30%
SONATEL	16 430	14 500	-11,74%
BOLLORE CI	2 030	1 870	-7,88%

Source : brvm.org

TOP 5 des titres les plus actifs sur la semaine

En termes de valeur		En termes de volume	
Titres	Valeurs des transactions en FCFA	Titres	Nombre de titres transigés
PALM CI	893 788 855	ETI TOGO	4 672 740
ECOBANK CI	436 441 770	ECOBANK CI	109 148
BOA NIGER	274 011 075	PALM CI	69 026
SONATEL	186 915 400	BOA NIGER	40 424
SOGB CI	126 293 455	ONATEL BF	29 334

Évolution générale des titres

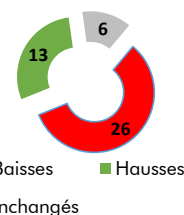

Marchés étrangers (Afrique)

Indices	13-mai-22	20-mai-22	Var. en %
GHANA GSE-CI	2 561,83	2 564,20	▲ 0,1%
NIGERIA NSE	53 098,46	52 979,96	▼ -0,2%
KENYA NSE	139,65	132,52	▼ -5,1%
TUNISIE TUNINDEX	7 319,95	7 316,41	▼ 0,0%
MAROC MASI	12 682,21	12 626,59	▼ -0,4%

Cours des matières premières

Matières premières	20-mai-22	Var. 1Janv
Pétrole BRENT USD/Baril	110,18	114,61%
Cacao USD/Tonne	2 429,00	-6,47%
Sucre USD/lb	19,95	30,56%
Coton USD/lb	125,18	#DIV/0!
Caoutchouc USD/Tonne	1,92	5,49%

Source : Bloomberg

Semaine 20 : " SONATEL et SOLIBRA entraînent le marché dans leur chute "

Après une légère reprise, la semaine précédente motivée par le remplacement progressif des acheteurs à la suite des détachements de dividendes, le marché financier retombe dans le rouge au terme de la semaine 20. Il enregistre de plus sa plus grosse perte hebdomadaire depuis le début de l'année.

Cette forte régression intervient dans un contexte du détachement du dividende de l'action SONATEL qui représente à elle seule 24% de la valeur du marché. Ainsi, le montant de 1400 FCFA représentant le dividende unitaire retranché du cours de l'action en début de semaine a placé le marché sur une pente baissière. Cette tendance n'a pas pu être renversée tout au long de la semaine (toutes les cinq séances de cotation ont clôturé dans le rouge) et de l'indice BRVM-C composite s'est retrouvé à 207,16 points en cédant 4,77% par rapport à la semaine précédente.

Il faut également souligner comme facteur du repli du marché, le titre SOLIBRA qui traverse une mauvaise passe en raison des inquiétudes nourries par les investisseurs suite à la rupture de l'accord entre la firme Coca-Cola et la société.

Du point de vue général, il est à noter que la tendance du marché était plutôt en faveur des vendeurs et aucun secteur n'a pu résister à cette pression, une première depuis le début de l'année.

Le titre **BERNABE CI** détient la meilleure performance parmi les 13 titres qui ont enregistré un gain sur la semaine. Avec une hausse de 14,3% à 2400 FCFA, le titre de la société se refait une peau neuve après la prise de plus-values de certains investisseurs. Une décision qui faisait suite à la volonté de la société de ne pas distribuer de dividendes au cours de l'année 2022 malgré son succès financier en 2021.

SUCRIVOIRE CI représente la deuxième performance de la semaine avec une hausse de 13% à 915 FCFA. La confiance des actionnaires se remet en place après que la société ait annoncé un résultat net en hausse de 27% sur le premier trimestre 2022. Rappelons que la société avait essuyé une perte de 6,5 milliards de FCFA sur l'année 2021, ce qui avait occasionné le mécontentement des actionnaires et sa première place dans le Flop 5 de la semaine dernière.

Dans le TOP 5 du classement figurent également les actions **NEI CÉDA** (+11% à 655 FCFA), **FILTISAC CI** (+10,8% à 1385 FCFA), et **VIVO ENERGY CI** (+8,86% à 860 FCFA).

La filiale ivoirienne du groupe français Castel, **SOLIBRA CI** (-14,5% à 123950 FCFA) occupe la première place des Flops 5 de la semaine. La baisse du cours de l'action est la conséquence de la perte de la licence sur l'embouteillage et la vente des marques Coca-Cola, Fanta, Sprite et Schweppes par la société. Une licence qui est désormais attribuée à la société Carré d'Or, a-t-on appris en fin de semaine.

CFAO MOTORS CI présente la deuxième forte baisse de la semaine avec un repli de 13,93% et repasse sous la barre des 1000 FCFA à 865 FCFA.

Le reste du peloton des FLOPS 05 est complété par les titres **BOA NIGER** (-12,30% à 6095 FCFA), **SONATEL** (-11,7% à 14500 FCFA) et **BOLLORE CI** (-7,8% à 1870 FCFA).

UEMOA : selon la Banque Centrale des États de l'Afrique de l'Ouest (BCEAO), les opérations sur le marché des titres de la dette publique se sont soldées par une augmentation du montant global des émissions et une baisse des taux d'intérêt au cours du mois de mars 2022, par rapport au même mois de l'année précédente.

Au terme de la période de mars 2022, le montant global des ressources mobilisées par les États membres de l'Union s'est établi à 433,2 milliards, dont 161,0 milliards de bons (37,2% du total) et 272,2 milliards d'obligations (62,8% du total). Ce montant est en hausse de 7,3 milliards (+1,7%) par rapport au mois de mars 2021.

La banque explique cette évolution par l'accroissement, en glissement annuel, des émissions des bons du Trésor de 33,0 milliards (+25,8%), atténué par la diminution de 25,7 milliards (-8,6%) de celles des obligations. Le taux de couverture de ces émissions s'établit en moyenne à 193,7% en mars 2022, contre 226,9% un mois plutôt.

L'évolution des taux d'intérêt est ressortie en hausse d'un mois à l'autre à la fois sur les compartiments des bons et des obligations du Trésor. En effet, le taux d'intérêt moyen pondéré des bons s'est établi à 2,78% en mars 2022, soit une augmentation de 25 points de base (pdb) par rapport au mois précédent.

Côte d'Ivoire : à compter du 1er juillet, en lieu et place de la SOLIBRA du groupe français Castel, c'est la société Carré d'Or qui s'occupera de l'embouteillage des boissons de Coca-Cola en Côte d'Ivoire, à savoir Coca-Cola, Fanta, Sprite et Schweppes. C'est ce qui est ressorti de l'entretien entre Coca-Cola Afrique, le ministre ivoirien du Commerce, de l'Industrie et de la promotion des PME et le directeur général adjoint du Groupe Carré d'Or.

Suite à cet accord avec Carré d'Or, une nouvelle usine « *ultramoderne* » de plus de FCFA 65,5 milliards (€ 100 millions) est en cours de construction à la Zone industrielle PK 24 et devrait générer 1 000 emplois directs et indirects.

Rappelons qu'en fin avril dernier, Coca-Cola Afrique avait annoncé la rupture de son accord vieux de plus 60 ans avec le groupe Castel. Aussi, de nouveaux accords sont annoncés pour les autres filiales du groupe français notamment Brakina au Burkina Faso ou encore SABC au Cameroun.

Ces « *remodelages* » font suite à la volonté déclarée de la maison mère américaine Coca-Cola Company de consacrer ses ressources sur la création de marques innovantes.

Cuivre, zinc, aluminium... Le prix de plusieurs métaux industriels se détend depuis deux mois. L'effritement de la demande chinoise n'y est pas pour rien.

Le cuivre et l'aluminium ont perdu la totalité de leurs gains engrangés depuis le début de l'année. Même tendance du côté du nickel ou encore du zinc qui a chuté de 1 000 dollars en un mois. L'aluminium et l'étain ont perdu quant à eux plus de 1 000 dollars en deux mois.

Les niveaux de prix restent historiquement élevés, au-dessus des dix dernières années, mais le « *pic d'angoisse* » selon la formulation d'un expert début mars après le début de l'offensive russe en Ukraine est derrière. « *On assiste à une sorte de respiration* », explique notre interlocuteur, « *sur fond d'inquiétudes liées à la croissance chinoise* ».

Par anticipation d'une baisse de la demande, les prix se replient

« *La croissance chinoise est toujours le premier facteur qui explique les tendances fondamentales du marché, et les anticipations qui s'y expriment* » explique Yves Jegourel, professeur du conservatoire national des arts et métiers, titulaire de la chaire « économie des matières premières ». Quand la Chine achète des céréales à tout va, ou quand elle réduit sa consommation de métaux, c'est elle qui guide le marché. Et c'est encore le constat aujourd'hui. En raison d'un rebond de contamination et de mesures sanitaires drastiques, l'activité industrielle chinoise marque le pas. Le marché anticipe une moindre demande en métaux. Et les prix se replient. Mais il n'y a pas d'inversion de tendance pour autant, estime l'économiste qui parle plutôt de « *correction* » des prix.

Les plus gros fournisseurs de la Chine sont aussi les plus vulnérables

Cette crainte d'une baisse de la demande concerne en particulier les pays qui exportent majoritairement vers l'Empire du Milieu et qui sont donc très sensibles au ralentissement chinois. C'est le cas notamment de la République démocratique du Congo, dont le cuivre et le cobalt partent essentiellement en Chine, ou de la Guinée qui est le premier fournisseur de la Chine en bauxite, un minerai transformé en alumine puis en aluminium. Pour l'heure, les données douanières de mars ne reflètent pas de baisse des exportations d'or rouge guinéen vers la Chine : le pays a exporté plus en mars 2022 qu'en mars 2021. Mais le pays comme d'autres partenaires de la Chine n'est pas à l'abri d'un contrecoup.

Source : Rfi

OPPORTUNITÉS DU MARCHÉ

Marché monétaire (opérations du marché d'adjudication de la BCEAO pour la semaine à venir)

- **Le 24-05-2022: BAT** du Bénin sur **12 mois** pour un montant de **30 milliards FCFA**.
- **Le 25-05-2022: Émission simultanée de deux OAT** du Burkina, **5 ans** au taux d'intérêt de **5,88%** et **7 ans** au taux d'intérêt de **6,1%**, pour un montant de **40 milliards FCFA**.
- **Le 27-05-2022: OAT** du Togo sur **15 ans** au taux d'intérêt de **6,15%** pour un montant de **30 milliards FCFA**.

Marché primaire

Néant

Tableau récapitulatif des taux des émetteurs du Marché des Titres Publics (Taux zéro coupon)

Maturité	Benin	Burkina Faso	Côte d'Ivoire	Guinée-Bissau	Mali	Niger	Sénégal	Togo
1 mois			1,9%		4,9%	5,3%		6,3%
3 mois	5,97%	2,5%	2,3%	4,0%	5,9%	5,3%	2,3%	
6 mois	5,33%	3,2%	2,4%	3,6%	4,2%	4,4%	3,0%	2,8%
9 mois	5,52%	3,1%	2,8%	6,0%	5,2%	2,7%	5,4%	5,1%
1 an	5,32%	3,0%	2,7%	5,8%	4,0%	2,7%	5,2%	5,2%
2 ans	4,78%	3,1%	4,9%	7,1%	5,0%	0,3%	5,4%	4,5%
3 ans	5,94%	5,2%	5,9%	6,2%	5,9%	3,8%	5,6%	6,2%
4 ans	7,00%	6,0%	7,4%	5,4%	6,6%	9,0%	5,9%	7,5%
5 ans	6,09%	4,4%	4,1%	4,5%	6,3%	4,8%	4,1%	6,4%
6 ans	6,06%	8,9%	6,2%		6,1%	8,3%	7,0%	5,5%
7 ans	4,83%	6,6%	5,2%		6,8%	6,8%	6,1%	4,8%
8 ans	4,94%		5,3%				5,9%	5,1%
9 ans	5,06%		5,4%				5,7%	5,5%
10 ans	5,17%		5,5%				5,5%	5,8%
11 ans							5,6%	
12 ans							5,7%	
13 ans							5,9%	
14 ans							6,0%	
15 ans							6,1%	

Courbe des taux (zéro coupon)

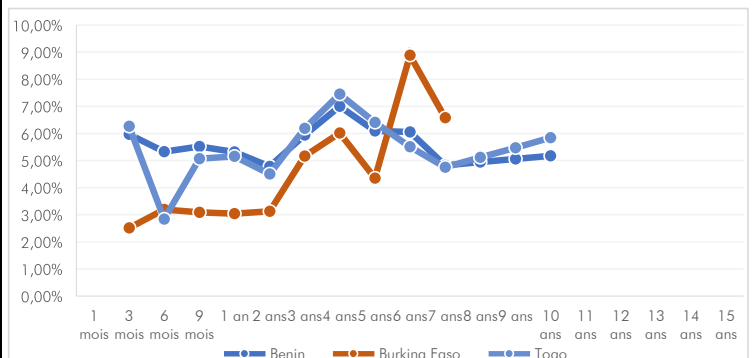

"La malédiction du vainqueur"

Définition

La malédiction du vainqueur désigne le phénomène dans lequel le gagnant d'une vente aux enchères ou d'un appel d'offres finit par proposer une offre supérieure à la valeur réelle de la propriété attribuée. De cette façon, celui qui remporte l'enchère finit par perdre de l'argent.

Le concept de malédiction du vainqueur apparaît dans les années 70 avec les enquêtes de Clapen, Clapp et Cambel qui ont étudié le comportement des entreprises dans les appels d'offres dans l'industrie du pétrole et du gaz naturel.

Les causes

La principale cause de la malédiction du gagnant est que les participants ont tendance à surévaluer la vraie valeur d'un actif. Cela peut se produire parce que des informations complètes manquent et qu'il est difficile d'estimer avec précision la valeur d'un actif.

De plus, des facteurs émotionnels ou des pressions externes (par exemple, la nécessité de remporter un contrat rapidement), entre autres facteurs, peuvent jouer un rôle.

Comment l'éviter ?

Les problèmes d'estimation peuvent apparaître non seulement chez les gens ordinaires, mais aussi dans les grandes entreprises qui demandent conseil à des spécialistes. Le problème fondamental est que les participants déterminent souvent leur offre en fonction de leur propre estimation. Cependant, ces estimations pourraient s'ajuster à la baisse en tenant compte de la moyenne des estimations de valeur de tous les participants. Cette moyenne est susceptible d'être très similaire à la valeur réelle du bien. Cela signifie que certains participants surestimeront et d'autres sous-estimeront la valeur.



BURKINA FASO : +226 25 33 14 85



CÔTE D'IVOIRE : +225 20 30 75 13



MALI : +223 20 70 59 00



TOGO : +228 22 20 82 82

Avertissement:

Les informations contenues dans le présent document sont fournies à titre indicatif et ne pourraient être considérées comme une incitation d'investissement. Elles ont été obtenues de sources considérées fiables mais ne peuvent pas être garanties quant à leur précision par notre SGI. Par conséquent, nous nous désengageons de toute responsabilité quant à l'inexactitude ou omission de certaines données.

STOCK GUIDE																															
Titres	cours				Var. hebdo		Var. annuelle	Volume échangé sur la semaine	Cap. boursière en million de XOF	Prix planché à la clôture sur la période 2021-2022	Prix plafond à la clôture sur la période 2021-2022	Tendance		PER	P/B	Div. net 2020	Div unit 2021	Rdt du dernier div.	Résultat net annuel et trimestriel (en Millions de FCFA)												
	Clôture du 13-mai-22	Clôture du 20-mai-22	+Bas échangé sur la semaine	+Haut échangé sur la semaine	Var. en valeur	Var. en %						à l'achat (1)	à la vente (2)						Résultat net 2021	Var %	1Trim 2021	1Trim 2022	Var %	1Sem 2020	1 Sem 2021	Var %	3 Trim 2020	3 Trim 2021	Var %		
PALM CI	13 000	12 810	12 790	13 100	- 190	-1,5%	▲ 83,3%	69 026	198 034	2 200	04/01/2021	13 100	04/05/2022	-17%	98%	3,02	102,51	1 236	9,5%	42 473	▲1705,9%	12 134	18 565	▲53,0%	10 610	31 373	▲195,7%	7 136	36 390	▲409,9%	
SUCRIVOIRE CI	810	915	735	920	105	13,0%	▼ -4,7%	12 439	17 934	470	04/01/2021	1 485	26/08/2021	→ 1%	62%	0,43	40,50	ND	-	- 6 572	▼-467,6%	4 753	6 070	▲27,7%	2 820	2 771	▼-1,7%	- 463	- 1 440	▼-211,0%	
SICOR CI	8 200	8 860	8 000	8 860	660	8,0%	▼ -73,0%	57	5 316	1 140	23/03/2021	8 860	19/05/2022	13%	100%	2658,000	0,09	ND	-	-	-	-	-	-	-	-	-	-	-	-	
SOGB CI	6 950	6 405	6 500	7 100	- 345	-5,0%	▲ 32,1%	18 904	142 680	2 140	13/01/2021	6 950	13/05/2022	32%	95%	18,64	250,00	542	8,8%	14 728	▲ 92,5%	-	-	-	3 683	7 537	▲104,6%	4 836	11 239	▲132,4%	
SAFH CI	5 910	5 900	5 475	6 350	- 10	-0,2%	▲ 13,6%	5 537	50 792	1 300	11/01/2021	6 340	16/05/2022	-22%	93%	20,19	1,74	132,30	365	6,8%	20 750	▲177,9%	1 506	3 664	▲143,3%	1 728	8 056	▲366,2%	3 205	12 986	▲305,2%
AGRICULTURE	349	337,9			- 11	-1,6%	▲ 39,8%	105 963	514 756	82,6	11/01/2021	349,7	16/05/2022				4,00	300%	8,4%	4,00			3			4		4			
SETAO CI	1 685	1 655	1 490	1 690	- 30	-1,8%	▲ 126,7%	3 369	22 243	265	12/03/2021	2 095	17/02/2022	1,6%	79%	25,7	42,37	66,15	-	4,1%	-	-	-	-	44	1 046	▲227,7%	1 025	1 156	▲12,8%	
AUTRES SECTEURS	2079,09	2042,07			- 37	-1,8%	▲ 126,7%	3 369	22 243	327,0	12/03/2021	2 585,0	17/02/2022				1,00			-	-	-	-	-	44	1 046	▲227,7%	1 025	1 156	▲12,8%	
SERVAIR ABIDJAN CI	1 705	1 610	1 500	1 750	- 95	-5,6%	▲ -8,0%	3 526	17 568	900	19/04/2021	2 050	02/11/2021	56%	79%	5,76	ND	ND	ND	1 598	▲139,2%	391	777	▲99%	- 480	163	▲134%	-	1	-	
BERVABE CI	2 100	2 400	2 025	2 400	300	14,3%	▲ 10,3%	2 197	15 898	570	18/02/2021	2 510	25/02/2022	24%	96%	37,58	1,07	ND	ND	2,1%	6 711	▲77,5%	2 754	380	▼-86%	1 330	3 719	▲180%	1 054	1 268	▲20,3%
CFAO MOTORS CI	1 005	845	805	1 050	- 140	-13,9%	▼ -27,3%	6 801	156 887	350	11/01/2021	1 400	17/11/2021	40%	62%	41,52	51,47	22,15	-	2,1%	6 711	▲77,5%	2 754	380	▼-86%	1 330	3 719	▲180%	1 054	1 268	▲20,3%
TRACTAFRIC CI	3 500	3 500	3 240	3 600	-	-	▼ -16,7%	7 263	560	2 000	12/02/2021	5 000	04/03/2022	57%	70%	0,31	0,07	162,90	175,86	4,8%	3 067	▲64,6%	707	1 260	▲78%	479	1 358	▲183,5%	1 082	2 792	▲158,0%
VIVO ENERGY CI	790	860	775	880	70	8,9%	-	4 161	54 180	560	05/05/2021	1 060	21/10/2021	65%	81%	9,91	1,91	ND	29	3,6%	2 140	▲144,1%	703	715	▲2%	1 357	1 074	▼-21,5%	1 287	1 400	▲8,6%
TOTAL CI	2 205	2 200	2 100	2 350	- 5	-0,2%	▲ 4,8%	2 405	138 516	1 165	16/02/2021	2 450	11/03/2022	53%	449%	18,11	3,10	109,31	24	1,0%	11 143	▲45,7%	2 291	3 092	▲35%	3 063	5 566	▲82%	5 589	8 643	▲54,6%
TOTAL SENEHAL	2 385	2 385	2 305	2 400	-	-	▲ 20,8%	5 703	77 698	1 270	16/02/2021	2 685	30/03/2022	53%	89%	13,33	3,10	223,60	221	9,2%	6 152	▼-8,4%	1 875	2 529	▲35%	4 265	4 318	▲1,2%	6 948	6 330	▼-8,9%
DISTRIBUTION	387,81	372,55			- 15	-3,9%	▲ -8,6%	32 056	461 306	192,9	23/02/2021	446,0	30/03/2022				4,00	400%	4,1%	600%			6			7		6			
BICI CI	6 240	6 000	5 550	6 245	- 240	-3,8%	▼ -18,9%	100 000	100 000	4 280	26/02/2021	7 525	27/12/2021	71%	80%	21,40	1,59	50,00	518	8,2%	9 603	▲105,5%	2 126	2 529	▲19%	-	-	-	6 841	7 581	▲10,8%
BOA BENIN	6 500	6 600	6 400	6 600	100	1,5%	▲ 24,5%	19 129	133 851	3 550	08/01/2021	6 795	24/03/2022	-54%	97%	10,05	1,49	436,00	546	8,6%	16 664	▲25,3%	4 357	5 135	▲18%	8 081	9 054	▲12,0%	12 023	14 778	▲22,9%
BOA BURKINA	5 590	5 460	5 460	5 595	- 130	-2,3%	▼ -11,9%	8 827	120 120	3 500	04/01/2021	6 650	10/01/2022	64%	82%	5,65	1,25	370,00	448	8,1%	21 245	▲20,7%	5 075	5 141	▲1%	7 312	9 043	▲23,7%	14 013	18 002	▲28,5%
BOA CI	5 195	4 925	4 925	5 195	- 270	-5,20%	▼ -15,9%	1 827	98 500	3 205	08/01/2021	6 700	23/12/2021	65%	74%	6,93	1,63	315,00	374	7,5%	16 638	▲17,0%	5 590	5 141	▼-8%	7 312	9 043	▲23,7%	11 781	15 213	▲29,1%
BOA MALI	1 350	1 300	1 250	1 395	- 50	-3,7%	▼ -12,5%	4 272	20 085	1 095	07/01/2021	2 075	27/09/2021	84%	63%	9,59	0,62	ND	ND	2,095	▲296,8%	1 458	1 491	▲2%	3 080	1 731	▼-44%	5 787	2 764	▼-52,2%	
BOA NIGER	6 950	6 095	6 000	6 975	- 855	-12,3%	▲ 19,5%	40 424	79 235	3 345	07/01/2021	7 200	14/04/2022	-58%	85%	10,67	2,13	429,66	567	8,2%	9 397	▲26,6%	2 313	2 733	▲18%	3 324	5 404	▲63%	6 065	8 827	▲45,5%
BOA SENEHAL	2 350	2 485	2 305	2 485	135	5,7%	▲ 5,7%	18 285	59 640	1 340	24/02/2021	2 780	30/03/2022	-64%	89%	7,78	1,28	161,01	161	7,0%	11 070	▲44,4%	3 304	3 297	▼0%	7 667	11 071	▲44%	5 517	7 558	▲37,0%
CORIS BANK INT. BF	9 300	9 200	9 000	9 600	- 100	-1,1%	▼ -12,4%	3 103	294 400	7 490	23/04/2021	10 995	17/02/2022	-81%	84%	6,32	1,55	406,00	448	4,7%	46 549	▲35,4%	1 049	1 295	▲23%	16 048	22 706	▲41%	24 759	34 737	▲40,3%
ECOBANK CI	4 300	4 300	3 980	4 500	-	-	▼ -10,1%	109 148	236 718	3 100	14/01/2021	5 200	26/11/2021	-72%	-413%	7,89	1,84	294,30	420	9,3%	34 304	▲14,3%	8 481	8 493	▲0%	12 489	14 740	▲18%	22 856	24 389	▲6,7%
ETI TOGO	17	16	15	17	- 1	-5,9%	▼ -11,1%	4 672 740	288 522	13	01/01/2021	26	12/01/2022	81%	62%	1,80	0,26	ND	1	5,6%	193 792	▲281,2%	41 252	53 801	▲30%	128 877	154 010	▲20%	15 810	205 339	▲1198,8%
NSIA BANQUE CI	5 850	5 840	5 510	5 850	- 10	-0,2%	▼ -5,6%	1 983	144 450	3 400	22/02/2021	6 500	03/12/2021	-58%	90%	6,44	1,04	ND	-	20 998	▲191,6%	3 325	3 680	▲11%	7 201	10 028	▲39%	4 855	14 722	▲203,2%	
ORAGROUP TOGO	3 800	3 555	3 515	3 845	- 245	-6,4%	▼ -15,2%	4 400	246 770	3 500	11/02/2021	4 350	08/12/2021	98%	92%	582,01	1,00	ND	ND	10 754	▲14,0%	1 675	2 026	▲21%	1 409	9 597	▲581%	5 093	14 646	▲187,6%	
SAFCA CI	1 000	1 000	950	1 075	- 50	-5,0%	▲ 17,6%	787	8 120	1 75	21/04/2021	2 130	15/03/2022	-18%	1174%	1,19	ND	ND	-	- 603	▼-63,2%	- 444	- 273	▼-39%	- 402	- 631	▼-1,9%	- 887	- 887	▼-18,8%	
SGB CI	14 450	15 000	14 100	15 000	550	3,8%	▲ -41,6%	5 010	466 667	7 000	15/01/2021	15 000	06/05/2022	-47%	100%	9,63	1,87	364,50	1 000,8	7,1%	67 438	▲39,2%	14 809	18 649	▲26%	24 052	30 894	▲28%	34 646	48 438	▲39,8%
SIB CI	4 450	4 450	4 415	4 700	- 250	-5,6%	▲ 16,7%	17 633	232 500	2 550	20/01/2021	4 650	20/05/2022	55%	500%	7,68	1,99	360,00	405	9,1%	34 031	▲12,5%	11 180	12 273	▲10%	14 960	18 971	▲27%	23 200	26 600	▲14,7%
FINANCE	77,93	77,01			- 92	-1,2%	▲ -0,2%	4 901 703	2 529 577	53,8	20/01/2021	80,7	25/03/2022				10,00	1100%	7,6%				15			14		15			
SICABLE CI	1 165	1 165	1 145	1 170	-	-	▲ 14,8%	846	6 897	980	30/09/2021	1 495	09/03/2022	84%	78%	5,91	1,02	133,00	69	5,9%	40	▼-96,6%	239	256	▲7%	1 144	304	▼-73%	1 281	516	▼-59,7%
FILISAC CI	1 250	1 385	1 150	1 385	135	10,8%	▼ -17,6%	11 017	19 534	1 220	11/05/2022	2 195	26/07/2021	-88%	252%	5,50	0,69	235,00	ND	1 276	▲64,1%	204	- 382	▼-287%	744	- 136	▼-118%	1 567	- 450	▼-128,7%	
NEI-CEDA CI	590	655	590	655	65	11,0%	▲ 4,8%	9 830	8 362	150	14/04/2021	950	21/02/2022	-23%	69%	14,22	4,23	ND	ND	980	▲22,3%	- 156	- 154	▼-1%	- 401	- 189	▼-53%	1 392	1 201	▼-15,2%	