

DONNÉES DU MARCHÉ

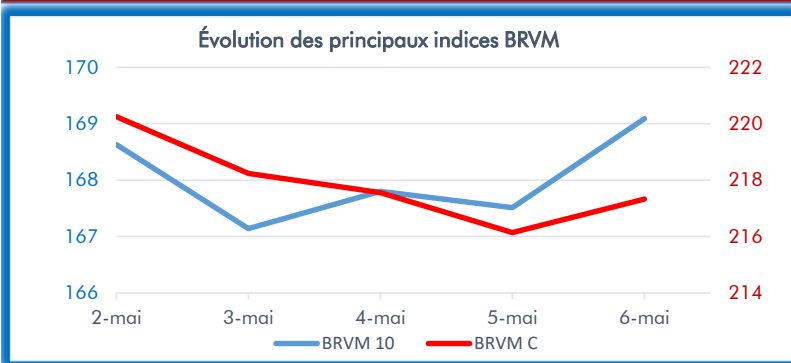

Plus fortes hausses ▲

Titres	Séance du 29-avr.-22	Séance du 6-mai-22	Var. en %
SICOR CI	6 475	8 085	24,9%
SGB CI	13 800	15 000	8,7%
CROWN SIEM CI	715	775	8,4%
PALM CI	12 100	12 800	5,79%
SICABLE CI	1 105	1 165	5,43%

Évolution du marché des actions de la BRVM sur la semaine

Indicateurs	29-avr.-22	6-mai-22	Var. en %
Capitalisation boursière	6 113 228 768 628	6 238 951 745 462	▲ 2,06%
Val. échangée	4 208 892 242	3 517 566 978	▼ -16,43%
Nbre de titres échangés	4 741 849	3 331 895	▼ -29,7%
BRVM-C	220,25	217,33	▼ -1,33%
BRVM-10	168,63	169,09	▲ 0,27%

Plus fortes baisses ▼

Titres	Séance du 29-avr.-22	Séance du 6-mai-22	Var. en %
UNIWAX CI	2 000	1 475	-26,25%
NEI-CEDA CI	840	625	-25,59%
TRACTAFRIC CI	4 250	3 500	-17,65%
CIE CI	2 470	2 100	-14,97%
BERNABE CI	2 295	2 000	-12,85%

Source : brvm.org

TOP 5 des titres les plus actifs sur la semaine

En termes de valeur		En termes de volume	
Titres	Valeurs des transactions en FCFA	Titres	Nombre de titres transigés
SONATEL	1 368 086 535	ETI TOGO	2 798 000
PALM CI	463 215 950	SONATEL	85 562
ONATEL BF	270 906 905	ONATEL BF	63 883
SOGB CI	237 411 185	CFAO MOTORS CI	39 803
SMB CI	171 101 090	SOGB CI	38 740

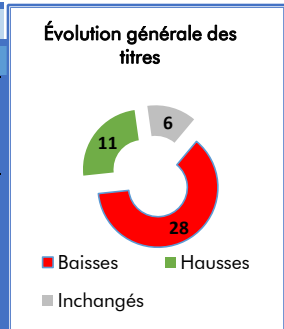

Marchés étrangers (Afrique)

Indices	29-avr.-22	6-mai-22	Var. en %
GHANA GSE-CI	2 691,19	2 690,94	▼ 0,0%
NIGERIA NSE	49 638,94	50 935,03	▲ 2,6%
KENYA NSE	150,17	144,73	▼ -3,6%
TUNISIE TUNINDEX	7 256,15	7 273,53	▲ 0,2%
MAROC MASI	13 136,65	13 051,01	▼ -0,7%

Cours des matières premières

Matières premières	6-mai-22	Var. 1Janv
Pétrole BRENT USD/Baril	111,84	117,84%
Cacao USD/Tonne	2 492,00	-4,04%
Sucre USD/lb	19,16	25,39%
Coton USD/lb	143,61	84,19%
Caoutchouc USD/Tonne	1,94	6,59%

Source : Bloomberg

Semaine 18 : " Le marché affiche un rouge prononcé "

Le marché financier régional a achevé la semaine 18 sur un fond rouge après trois semaines successives de hausse. L'indice Composite qui mesure la performance du marché s'est réfugié à 217,33 points en perdant 1,33% de sa valeur de la semaine passée. Notons par ailleurs que sans le gain de l'action de la SOCIÉTÉ GEBERALE (+8,70% à 15000 FCFA), deuxième capitalisation boursière de la semaine, la baisse aurait pu être plus sévère.

Cette une tendance baissière généralisée des cours auxquelles on a eu droit sur cette semaine. En effet, plus de la moitié des titres se sont écroulés sous l'effet de la pression des vendeurs. On a dénombré 28 actions en baisse contre seulement 11 en hausse.

Sur le plan sectoriel, le constat est aussi alarmant, sur l'ensemble des sept secteurs, seuls deux secteurs (Finance et agriculture) ont pu s'en sortir avec une hausse. Le secteur Distribution est celui qui a connu la plus forte baisse (-6,2% à 402,06 points).

Sur la semaine, ce sont les sociétés SUCRIVOIRE (-1% à 990 FCFA), BERNABE (-12,8% à 2000 FCFA), FILTISAC (-6,33% à 1405 FCFA) qui ont donné lecture de leurs états financiers 2021.

Sur le plan individuel, pour les plus fortes hausses de la semaine nous avons noté, à la première place, l'action **SICOR CI** (+ 24,86% à 8085 FCFA) qui se retrouve encore sollicité par les spéculateurs après les prises de profit les semaines dernières. Le titre enregistre même son plus haut niveau depuis février 2017 sur la semaine.

L'action **SOCIÉTÉ GÉNÉRALE CI** a connu la deuxième meilleure variation de la semaine grâce à son gain de 8,7%. Le titre franchit à nouveau la barre des 15000 FCFA qu'il n'avait plus survolée depuis mai 2017. À ce niveau de prix, le dividende de 1001 FCFA procure un rendement de 6,67%.

Dans le TOP 5 du classement figurent également les actions **CROWN SIEM CI** (+8,4% à 775 FCFA), **PALM CI** (+5,79% à 12800 FCFA), et **SICABLE CI** (+5,43% à 1165 FCFA).

La société de textile **UNIWAX CI** enregistre la plus forte régression de la semaine en s'affichant à 1475 FCFA contre 2000 FCFA la semaine dernière soit une perte de 26.25%. Pourtant la société a publié au cours de la semaine un excellent résultat net 2021 en hausse de 506% à 1,4 milliard FCFA. Contrairement à l'année passée où elle n'avait pas distribué de dividendes, la firme prévoit cette année distribuer la totalité de ce résultat sous forme de dividendes (61 FCFA par action). Malgré cet effort, le rendement n'est que de l'ordre de 3,04% à la date de publication des résultats ; ce qui a vite refroidi les investisseurs qui ont préféré plutôt les plus-values aux dividendes.

NEI CEA affiche la deuxième contreperformance du marché sur la semaine avec une baisse de 22%. Cette évolution contraste cependant avec la hausse du résultat net annuel 2021. En effet, la société ne prévoit pas distribuer de dividendes d'où la sortie de position justifiée par certains actionnaires.

Le reste du peloton des FLOPS 05 est complété par les titres **TRACTAFRIC MOTORS CI** (-17,65% à 3500 FCFA), **CIE CI** (-14,97% à 2100 FCFA), et **BERNABE CI** (-12,85% à 2000 FCFA).

UEMOA : selon la Banque Centrale des États de l'Afrique de l'Ouest (BCEAO), dans son dernier bulletin mensuel des statistiques, le taux d'inflation au sein de l'Union économique et monétaire ouest-africaine (UEMOA) a atteint les 6,6% en mars 2022.

En janvier dernier, le taux d'inflation avait atteint la barre des 7,9%, soit son niveau le plus haut en six mois avant de redescendre en février à 6,1%

Selon la BCEAO, la hausse du taux d'inflation en mars par rapport à février a été tiré par la hausse des prix des produits alimentaires et boissons non alcoolisées, dont la contribution à l'inflation est passée de 4,9 à 5,4 points de pourcentage. Suivent les prix du logement, dont la contribution à l'inflation a stagné à 0,4 point de pourcentage ainsi que les transports, dont la contribution a augmenté de 0,1 point.

Au sein de l'Union, la palme du plus fort taux d'inflation est détenue par le Burkina Faso qui est également le seul pays à afficher une inflation à deux chiffres. Ce taux est passé de 10,1% à 13,5% entre février et mars. Il est suivi par le Togo (8,8%), le Mali (8,3%), la Guinée-Bissau (6,8%) et le Sénégal (6,2%). Le Niger enregistre de son côté une inflation à 5,3%, tandis que l'inflation de la Côte d'Ivoire se situe à 4,5%.

Le Bénin quant à lui reste le seul État membre de la région à être en dessous des critères de convergence de l'UEMOA, avec une inflation estimée à 2%.

Le Burkina Faso a procédé le vendredi 29 avril 2022, au lancement des activités d'Horizon Industries, la première usine de montage d'ordinateurs et de téléphones portables

D'un coût total d'environ 7,5 milliards FCFA (12 millions USD), le projet a bénéficié de l'appui technique et financier de partenaires tels que la société chinoise Haier, la Banque agricole du Faso, la Banque commerciale du Burkina, la BSIC et le Fonds africain de solidarité.

Située dans la zone industrielle de Kossodo, l'usine est dotée d'une capacité de 1 000 unités par jour. « Elle mettra à la disposition de la population des téléphones portables Android, des tablettes, des ordinateurs portables entièrement montés ici au Burkina Faso », a fait savoir Serge E. Ouédraogo, directeur général d'Horizon Industries. La société envisage également d'orienter ses activités dans l'assemblage de divers équipements électroménagers et de couvrir la sous-région.

Coca-Cola chamboule ses partenariats en Afrique de l'Ouest, après l'océan Indien et le Maghreb

La firme de boisson gazeuse d'Atlanta continue de détricoter ses partenariats africains. Coca-Cola s'apprête à se séparer de son embouteilleur en Côte d'Ivoire.

Ayant déjà vu **Coca-Cola** dénoncer leur association à Madagascar (AI du 03/12/21), le brasseur français **Castel** encaisse une seconde déconvenue de la part du géant américain, cette fois-ci en Côte d'Ivoire. La **Société de limonadiers et de brasseries d'Afrique (Solibra)**, la filiale ivoirienne de Castel qui assurait jusqu'alors l'embouteillage de Coca-Cola dans son usine de Yopougon, située dans la banlieue nord d'Abidjan, a été informée au début de l'année qu'elle allait perdre sa licence à partir de juillet 2022. Le groupe a vainement tenté de négocier pendant des mois avant de finalement se résoudre. En parallèle, il a également été également contraint d'ouvrir le capital de deux de ses filiales algériennes à **Equatorial Coca-Cola Bottling Co (ECCBC)**, la joint-venture d'embouteillage qui associe l'espagnol **Cobega** et Coca-Cola et domine déjà le secteur des boissons gazeuses dans toute l'Afrique de l'Ouest (AI du 10/03/22)

Place à Carré d'Or

L'embouteillage du Coca-Cola et des autres boissons produites par le géant d'Atlanta (*Sprite, Fanta...*) sera désormais assuré par le groupe ivoirien **Carré d'Or** de la famille ivoiro-libanaise **Ezzedine**, active dans le négoce du riz et la grande distribution via la **Compagnie de distribution de Côte d'Ivoire (CDCI)**. C'est la **Société de distribution, commerce holding et d'industrie Côte d'Ivoire (SDCHI-CI)** dirigée par **Hussein Ezzedine**, l'un des patrons du groupe Carré d'Or, qui assurera l'embouteillage du Coca-Cola, qui sera distribué par la **Société de distribution de toutes marchandises (SDTM)**, une filiale de Carré d'Or.

Pour compenser la perte de ce marché conséquent, Castel a lancé ses propres boissons gazeuses sous les marques YouZou et World Cola. Le brasseur français, qui a nommé **Éric Samson** à la tête de sa filiale ivoirienne Solibra l'an dernier, demeure malgré tout le leader de la bière en Côte d'Ivoire. Sur le marché des boissons gazeuses, les prochains mois devraient être le théâtre de bras de fer d'envergure : Castel devrait en effet pousser pour que ses distributeurs habituels limitent leur coopération avec Carré d'Or et distribuent plutôt YouZou et World Cola...

Source : Africa Intelligence

OPPORTUNITÉS DU MARCHÉ

Marché monétaire (opérations du marché d'adjudication de la BCEAO pour la semaine à venir)

- **Le 10-05-2022: BAT** de la **Guinée Bissau**, sur **03 mois** pour un montant de **10 milliards FCFA**.
- **Le 11-05-2022: Émission simultanée de deux OAT** du Burkina (**5 ans** au taux d'intérêt de **5,80%** et **07 ans** au taux d'intérêt de **6,10%**) pour un montant de **50 milliards FCFA**.
- **Le 12-05-2022: Émission simultanée de deux OAT** du Bénin (**3 ans** au taux d'intérêt de **5,0%** et **05 ans** au taux d'intérêt de **5,10%**) pour un montant de **50 milliards FCFA**.

Marché primaire

Néant

Tableau récapitulatif des taux des émetteurs du Marché des Titres Publics (Taux zéro coupon)

Maturité	Benin	Burkina Faso	Côte d'Ivoire	Guinée-Bissau	Mali	Niger	Sénégal	Togo
1 mois			1,9%		4,9%	5,3%		6,3%
3 mois	5,97%	2,5%	2,3%	4,0%	5,9%	5,3%	2,3%	6,3%
6 mois	5,33%	3,2%	2,4%	3,6%	4,2%	4,4%	3,0%	2,8%
9 mois	5,52%	3,1%	2,8%	6,0%	5,2%	2,7%	5,4%	5,1%
1 an	5,32%	3,0%	2,7%	5,8%	4,0%	2,7%	5,2%	5,2%
2 ans	4,78%	3,1%	4,9%	7,1%	5,0%	0,3%	5,4%	4,5%
3 ans	5,94%	5,2%	5,9%	6,2%	5,9%	3,8%	5,6%	6,2%
4 ans	7,00%	6,0%	7,4%	5,4%	6,6%	9,0%	5,9%	7,5%
5 ans	6,09%	4,4%	4,1%	4,5%	6,3%	4,8%	4,1%	6,4%
6 ans	6,06%	8,9%	6,2%		6,1%	8,3%	7,0%	5,5%
7 ans	4,83%	6,6%	5,2%		6,8%	6,8%	6,1%	4,8%
8 ans	4,94%		5,3%				5,9%	5,1%
9 ans	5,06%		5,4%				5,7%	5,5%
10 ans	5,17%		5,5%				5,5%	5,8%
11 ans							5,6%	
12 ans							5,7%	
13 ans							5,9%	
14 ans							6,0%	
15 ans							6,1%	

Courbe des taux (zéro coupon)

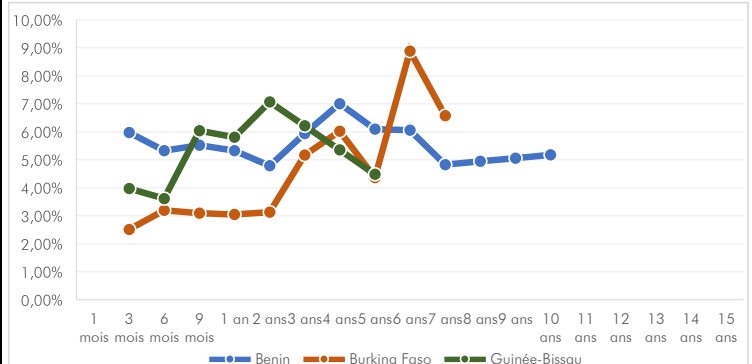

Actions au porteur et actions nominatives

Une action est un titre de propriété négociable, représentant une partie du capital social d'une société de capitaux. Ce titre confère des droits à celui qui l'achète avec l'espoir de réaliser une plus-value en la cédant ultérieurement.

Les actionnaires peuvent détenir les actions cotées sous deux formes principales.

- **Actions au porteur**

L'identité du propriétaire n'est pas communiquée à la société, mais seulement aux intermédiaires chargés de la gestion administrative de ses titres c'est-à-dire les Sociétés de Gestion et d'Intermédiation. Ce système d'anonymat est à adapter à la conservation de titres à court terme ou à moyen terme.

- **Actions nominatives**

L'action est établie au nom d'un actionnaire inscrit au registre des actions de la société émettrice. Elle connaît donc l'identité du porteur. Afin d'encourager ce type d'actionnariat, certaines sociétés cotées doublent les droits de vote de ces actions si elles sont conservées pendant une certaine durée (sans interruption).

En résumé, la principale différence entre les deux statuts ci-dessus, c'est qu'avec les actions au porteur la société ignore le nom du porteur alors que dans l'autre elle le connaît. Cette différence a aussi un impact successoral.

On considère généralement que les titres au porteur sont plutôt destinés à une optique de placement à court ou moyen terme. Le nominatif pur est réservé aux investisseurs qui s'engagent durablement dans le capital d'une entreprise.

À condition d'en faire la demande auprès d'un intermédiaire financier, des actions au porteur peuvent généralement être converties en titres nominatifs.



BURKINA FASO : +226 25 33 14 85



CÔTE D'IVOIRE : +225 20 30 75 13



MALI : +223 20 70 59 00



TOGO : +228 22 20 82 82

Avertissement:

Les informations contenues dans le présent document sont fournies à titre indicatif et ne pourraient être considérées comme une incitation d'investissement. Elles ont été obtenues de sources considérées fiables mais ne peuvent pas être garanties quant à leur précision par notre SGI. Par conséquent, nous nous désengageons de toute responsabilité quant à l'inexactitude ou omission de certaines données.

STOCK GUIDE																																
Titres	cours				Var. hebdo		Var. annuelle	Volume échangé sur la semaine	Cap. boursière en million de XOF	Prix planché à la clôture sur la période 2021-2022	Prix plafond à la clôture sur la période 2021-2022	Tendance		PER	P/B	Div. net 2020	Div. unit 2021	Rdt du dernier div.	Résultat net annuel et trimestriel (en Millions de FCF)													
	Clôture du 29-avr.-22	Clôture du 6-mai-22	+Bas échangé sur la semaine	+Haut échangé sur la semaine	Var. en valeur	Var. en %						à l'achat (1)	à la vente (2)						Résultat net 2021	Var %	1Trim 2021	1Trim 2022	Var %	1Sem 2020	1 Sem 2021	Var %	3 Trim 2020	3 Trim 2021	Var %			
PALM CI	12 100	12 800	12 000	13 550	700	▲ 5,8%	▲ 83,1%	35 788	197 879	2 200	04/01/2021	13 100	04/05/2022	17%	98%	3,01	102,51	1 236	9,7%	42 473	▲105,9%	12 134	18 565	▲53,0%	10 610	31 373	▲195,7%	7 136	36 390	▲409,9%		
SUCRIVOIRE CI	1 000	990	880	1 000	- 10	▼ -1,0%	▲ 3,1%	7 354	19 404	470	04/01/2021	1 485	26/08/2021	▼7%	67%	0,46	40,50	-	4,3%	-	-	-	-	-	2 820	2 771	▼ -1,7%	- 463	- 1 440	▼-211,0%		
SICOR CI	6 475	8 085	6 475	8 085	1 610	▲ 24,9%	▲ 57,9%	119	4 851	1 140	23/03/2021	8 085	06/05/2022	14%	100%	2425,500	ND	-	-	-	-	-	-	-	-	-	-	-	-	-	-	
SOGB CI	5 985	6 150	5 985	6 375	165	▲ 2,8%	▲ 23,0%	38 740	132 851	2 140	13/01/2021	6 150	06/05/2022	35%	100%	17,36	250,00	542	8,8%	14 728	▲92,5%	-	-	-	3 683	7 537	▲104,6%	4 834	11 239	▲132,4%		
SAPH CI	5 310	5 500	5 310	5 500	190	▲ 3,6%	▲ 5,9%	11 678	140 569	1 300	11/01/2021	5 600	05/10/2021	-24%	-98%	18,83	1,62	132,30	365	6,7%	20 750	▲177,9%	-	-	-	1 728	8 056	▲366,2%	3 205	12 986	▲305,2%	
AGRICULTURE	312	325,2				▲ 4,2%	▲ 33,7%	93 679	495 555	82,6	11/01/2021	325,6	05/05/2022					4,00	300%	7,4%	3,00									4		
SETAO CI	1 485	1 475	1 330	1 700	- 10	▼ -0,7%	▲ 102,1%	4 907	19 824	265	12/03/2021	2 095	17/02/2022	18%	70%	22,9	37,76	66,15	-	4,8%	-	-	-	-	44	1 046	▲227,7%	1 025	1 156	▲12,8%		
AUTRES SECTEURS	1832,31	1819,98				▼ -0,7%	▲ 102,1%	4 907	19 824	327,0	12/03/2021	2 095,0	17/02/2022					1,00												1		
SERVAIR ABIDJAN CI	1 850	1 705	1 700	1 850	- 145	▼ -7,8%	▼ -2,6%	1 496	18 605	900	19/04/2021	2 050	02/11/2021	53%	83%	6,10	ND	ND	-	-	-	-	-	-	-	-	-	-	-	-	-	
BERNABE CI	2 295	2 000	1 830	2 295	- 295	▼ -12,9%	▼ -8,0%	2 133	13 248	570	18/02/2021	2 510	25/02/2022	29%	80%	0,90	ND	ND	-	1,9%	1 598	▲139,2%	391	777	▲99%	1 330	3 719	▲180%	1 054	1 422	▲290,7%	
CFAD MOTORS CI	1 145	1 080	1 080	1 145	- 65	▼ -5,7%	▼ -9,2%	39 803	195 882	350	11/01/2021	1 400	17/11/2021	32%	77%	51,83	64,27	22,15	-	1,9%	6 711	▲77,5%	2 754	380	▼ -86%	4 799	13 588	▲183,5%	1 082	2 792	▲158,0%	
TRACTAFRIC CI	4 250	3 500	3 300	4 550	- 750	▼ -17,6%	▼ -16,7%	1 769	560	2 000	12/02/2021	5 000	04/03/2022	57%	70%	0,31	0,07	162,90	175,86	4,5%	3 067	▲64,6%	-	-	-	1 357	1 074	▼ -21%	1 640	1 287	▼ -21,5%	
VIVO ENERGY CI	900	855	900	855	- 45	▼ -5,0%	▼ -0,6%	8 549	53 865	560	05/05/2021	1 060	21/10/2021	65%	81%	9,85	1,90	ND	-	-	-	-	-	-	-	-	-	-	-	-	-	
TOTAL CI	2 380	2 280	2 145	2 400	- 100	▼ -4,2%	▲ 8,6%	2 073	143 552	1 165	16/02/2021	2 450	11/03/2022	5,1%	465%	18,77	3,22	109,31	24	1,0%	11 143	▲45,7%	2 291	3 092	▲35%	3 263	5 566	▲82%	5 589	8 643	▲54,6%	
TOTAL SÉNÉGAL	2 395	2 300	2 300	2 550	- 95	▼ -4,0%	▲ 16,5%	8 876	74 929	1 270	05/02/2021	2 685	30/03/2022	55%	86%	12,86	2,89	223,60	221	8,7%	6 152	▼ -8,4%	1 875	2 529	▲35%	4 065	4 318	▲7,2%	6 948	6 330	▼ -9,6%	
DISTRIBUTION	428,49	402,06				▼ -6,2%	▼ -1,3%	64 699	500 641	192,9	23/02/2021	446,0	30/03/2022					4,00	300%	4,0%	500%									6		
BICI CI	6 200	6 285	6 000	6 300	85	▲ 1,4%	▼ -15,1%	975	104 750	4 280	26/02/2021	7 525	27/12/2021	68%	84%	22,42	1,67	50,00	518	8,6%	9 603	▲105,5%	2 126	2 529	▲19%	-	-	-	-	-	-	
BOA BENIN	6 400	6 400	6 200	6 480	-	-	▲ 20,8%	5 237	129 795	3 550	08/01/2021	6 795	24/03/2022	55%	94%	9,75	1,44	436,00	546	8,5%	16 664	▲25,3%	4 357	5 135	▲18%	8 081	9 054	▲12,0%	12 023	14 778	▲22,9%	
BOA BURKINA	5 900	5 600	5 140	5 900	- 300	▼ -5,1%	▼ -9,7%	26 287	123 200	3 500	04/01/2021	6 650	10/01/2022	63%	77%	8,28	1,28	370,00	448	7,6%	21 245	▲20,7%	5 075	6 015	▲19%	9 295	11 936	▲28%	14 013	18 002	▲28,5%	
BOA CI	5 290	5 175	5 000	5 290	- 115	▼ -2,17%	▼ -11,6%	1 291	103 500	3 205	08/01/2021	6 700	23/12/2021	62%	77%	7,28	1,72	315,00	374	7,2%	16 638	▲17,0%	5 590	5 141	▼ -8%	7 312	9 043	▲23,7%	11 781	15 213	▲29,1%	
BOA MALI	1 300	1 300	1 205	1 340	-	-	▼ -12,5%	5 206	20 085	1 095	07/01/2021	2 075	27/09/2021	84%	63%	9,59	0,62	ND	ND	-	2 095	▲296,8%	1 458	1 491	▲2%	3 080	1 731	▼ -44%	5 787	2 764	▼ -52,2%	
BOA NIGER	6 975	6 975	6 600	6 995	-	-	▲ 36,8%	4 899	90 675	3 345	07/01/2021	7 200	14/04/2022	-48%	97%	12,22	2,43	429,66	567	8,1%	9 397	▲26,6%	2 313	2 733	▲18%	3 324	5 404	▲63%	6 065	8 827	▲45,5%	
BOA SÉNÉGAL	2 300	2 200	2 200	2 300	- 100	▼ -4,3%	▼ -6,4%	4 806	52 800	1 340	24/02/2021	2 780	30/03/2022	61%	79%	6,89	1,13	161,01	161	7,1%	11 070	▲44,4%	3 304	3 297	▼ 0%	7 667	11 071	▲44%	5 517	7 558	▲37,0%	
CORIS BANK INT. BF	9 690	9 600	8 880	9 690	- 90	▼ -0,9%	▼ -8,6%	466	307 200	7 490	23/04/2021	10 995	17/02/2022	78%	87%	6,60	1,62	406,00	448	4,7%	46 549	▲35,4%	1 049	1 295	▲23%	16 048	22 706	▲41%	24 759	34 737	▲40,3%	
ECOBANK CI	4 695	4 565	4 505	4 800	- 130	▼ -2,8%	▼ -4,6%	3 082	251 306	3 100	14/01/2021	5 200	26/11/2021	-66%	-439%	8,37	1,96	294,30	420	9,1%	34 304	▲14,3%	8 481	8 493	▲0%	12 489	14 740	▲18%	22 856	24 389	▲6,7%	
ETI TOGO	17	17	16	17	-	-	▼ -5,6%	2 798 000	306 554	13	01/01/2021	26	12/01/2022	76%	65%	1,91	0,28	ND	1	5,6%	193 792	▲281,2%	41 252	53 801	▲30%	128 877	154 010	▲20%	15 810	205 339	▲1198,8%	
NSA BANQUE CI	5 850	5 750	5 750	5 850	- 100	▼ -1,7%	▼ -7,0%	13 454	142 224	3 400	22/02/2021	6 500	03/12/2021	59%	88%	6,34	1,03	ND	-	-	20 998	▲191,6%	3 325	3 680	▲11%	7 201	10 028	▲39%	4 855	14 722	▲203,2%	
ORAGROUP TOGO	4 025	3 995	3 700	4 025	- 30	▼ -0,7%	▼ -4,7%	456	277 313	3 500	11/02/2021	4 350	08/12/2021	88%	92%	654,04	1,12	ND	ND	-	10 764	▲14,0%	1 675	2 026	▲21%	1 409	9 597	▲581%	5 093	14 646	▲187,6%	
SAFCA CI	1 065	1 000	990	1 140	- 65	▼ -6,1%	▼ 17,6%	5 023	8 120	175	21/04/2021	2 130	15/03/2022	18%	1174%	1,19	ND	ND	-	-	-	-	-	-	-	-	-	-	-	-	-	
SCB CI	13 800	15 000	13 495	15 000	1 200	▲ 8,7%	▲ 41,6%	10 278	466 667	7 000	15/01/2021	15 000	06/05/2022	-47%	-100%	9,63	1,87	364,50	1 000,8	7,2%	67 438	▲39,2%	14 809	18 649	▲26%	24 052	30 894	▲28%	34 646	48 438	▲39,8%	
SIB CI	4 400	4 420	4 400	4 450	20	▲ 0,5%	▲ 10,9%	26 066	221 000	2 550	20/01/2021	4 450	21/04/2022	58%	497%	7,30	1,89	360,00	405	9,2%	34 031	▲12,5%	11 180	12 273	▲10%	14 960	18 971	▲27%	23 200	26 600	▲14,7%	
FINANCE	78,9	79,31				▲ 0,5%	▲ 2,8%	2 905 526	2 605 169	53,8	20/01/2021	80,7	25/03/2022					10,00	100%	7,5%										15		
SICABLE CI	1 105	1 165	1 105	1 180	- 60	▼ -5,43%	▼ 14,8%	824	6 897	980	30/09/2021	1 495	09/03/2022	84%	78%	5,91	1,02	133,00	69	6,2%	40	▼ -96,6%	239	256	▲ 7%	1 144	304	▼ -73%	1 281	516	▼ -59,7%	
FILTRAC CI	1 500	1 405	1 405	1 575	- 95	▼ -6,3%	▼ -16,4%	2 509	19 816	1 305	25/01/2021	2 195	26/07/2021	93%	256%	5,58	0,70	235,00	ND	15,8%	-	-	-	-	744	-	▼ -136	-	▼ -18%	1 567	-	▼ -128,7%
NEI-CEDA CI	840	625	625	840	- 215	▼ -25,6%	-	31 867	7 979	150	14/04/2021	950	21/02/2022	-24%	66%	13,57	4,04	ND	ND	-	980	▲22,3%	- 156	- 154	▼ -1%	- 401	- 188	▼ -53%	3			