

DONNÉES DU MARCHÉ

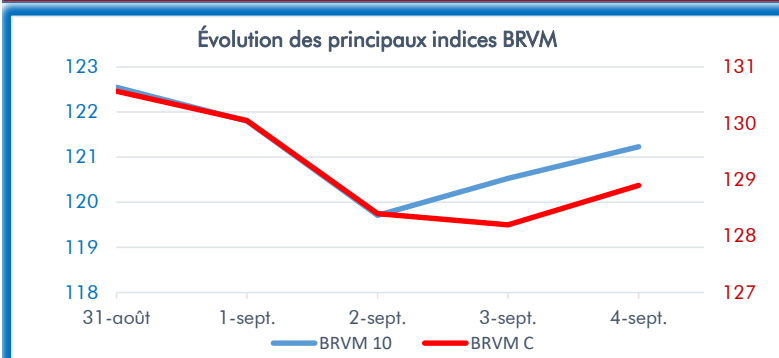

Plus fortes hausses ▲

Titres	Séance du 28/08/2020	Séance du 04/09/2020	Var. en %
SETAO CI	175	200	14,3%
CORIS BANK INT. BF	7 190	7 850	9,2%
VIVO ENERGY CI	570	610	7,0%
BOA BENIN	3 500	3 680	5,15%
NEI-CEDA CI	150	155	3,34%

Plus fortes baisses ▼

Évolution du marché des actions de la BRVM sur la semaine

Indicateurs	28/08/2020	04/09/2020	Var. en %
Capitalisation boursière	3 814 041 302 586	3 806 557 697 866	▼ -0,20%
Val. échangée	1 803 467 512	801 778 781	▼ -55,54%
Nbre de titres échangés	1 157 161	489 445	▼ -57,7%
BRVM-C	129,15	128,90	▼ -0,19%
BRVM-10	121,42	121,23	▼ -0,16%

Titres	Séance du 28/08/2020	Séance du 04/09/2020	Var. en %
UNIWAX CI	965	810	-16,06%
SOGB CI	1 850	1 700	-8,11%
FILTISAC CI	1 195	1 105	-7,53%
NSIA BANQUE CI	3 390	3 155	-6,93%
BOA CI	3 000	2 800	-6,66%

Source : brvm.org

TOP 5 des titres les plus actifs sur la semaine

En termes de valeur		En termes de volume	
Titres	Valeurs des transactions en FCFA	Titres	Nombre de titres transigés
SONATEL	129 180 325	SITAB CI	103 570
ORAGROUP TOGO	77 700 820	ETI TOGO	62 122
ONATEL BF	68 197 570	UNIWAX CI	33 209
BOA BURKINA	58 487 950	VIVO ENERGY CI	28 703
SITAB CI	51 856 400	SETAO CI	25 677

Évolution générale des titres

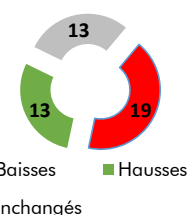

Source : brvm.org

Marchés étrangers (Afrique)

Indices	28/08/2020	04/09/2020	Var. en %
GHANA GSE-CI	1 848,55	1 840,07	▼ -0,5%
NIGERIA NSE	25 309,37	25 511,02	▲ 0,8%
KENYA NSE	138,74	141,25	▲ 1,8%
TUNISIE TUNINDEX	6 760,83	6 760,14	▼ 0,0%
INDICE ALGER	11 555,82	1 555,82	▼ -86,5%
MAROC MASI	10 073,41	10 190,57	▲ 1,2%

Cours des matières premières

Matières premières	04/09/2020	Var. 1Janv
Pétrole BRENT USD/Baril	41,66	-36,88%
Cacao USD/Tonne	2 595	2,17%
Sucre USD/lb	11,93	-11,10%
Coton USD/lb	64,99	-5,88%
Caoutchouc USD/kg	1,69	-7,14%

Source : Bloomberg

Semaine 36 : " le marché toujours hésitant "

À défaut d'une hausse ou d'une baisse continue, le marché alterne les hausses et les baisses depuis maintenant quatre semaines.

Ce fut le tour cette semaine à la baisse de succéder à la hausse de la semaine dernière. Les deux indices ont terminé leur course dans le rouge avec -0,19% pour le BRVM-C et -0,16% pour le BRVM-10.

Un bilan a été tout de même positif pour le mois d'août qui s'achève avec un gain de 1,52% pour l'indice Composite et 3,23% pour l'indice BRVM-10.

À la clôture de la séance du vendredi, la performance annuelle des indices s'établit à -18,7% pour le BRVM-10 et -19,05% pour le BRVM-C.

Le TOP 5 du classement des meilleures variations donne la valeur SETAO CI championne avec une progression de 14,3% à 200 FCFA.

Concernant les meilleures variations à la hausse, la première place est occupée par la SETAO CI avec une performance de 14,3% à 200 FCFA. Le cours de l'action observait depuis la fin du mois de juin une tendance baissière jusqu'à toucher son point de support à 175 FCFA avant de repartir la semaine dernière pour un nouveau cycle avec un volume de 25 677 titres échangés, le plus important depuis le début de l'année.

La deuxième place du classement est occupée par CORIS BANK INT. BF grâce à un gain de 9,18% à 7850 FCFA soit sa meilleure progression hebdomadaire depuis le début de l'année. L'exploit vient du fait du satisfecit des investisseurs sur le bilan du premier semestre de la société publié sur la semaine. La société s'est montrée résiliente malgré le contexte peu favorable en affichant un résultat net en hausse de 22% (la meilleure performance semestrielle du secteur à ce jour). Le titre occupe également la troisième meilleure performance annuelle de son secteur soit -1,9% au cours de 7850 FCFA.

La liste des 5 meilleures variations est complétée par les valeurs VIVO ENERGY CI (+7,0% à 610 FCFA), BOA BÉNIN (+5,15% à 3680 FCFA) et NEI-CEDA (+3,34% à 155 FCFA).

Du côté des perdants, nous notons à la première place du classement des FLOPS 5, UNIWAX CI qui enfonce son plancher historique à 810 FCFA avec un repli de 16,06%. L'action a perdu 53% de sa valeur depuis le début de l'année, faisant de lui la plus forte contreperformance annuelle du marché.

La tendance sur l'action SOGB CI est désormais portée à la vente après la belle chevauchée du cours sur les trois premières semaines du mois d'août, suscité par l'excellent résultat net du premier semestre. L'action a régressé cette semaine de 150 FCFA soit -8,11% et occupe la deuxième position des FLOPS 5.

Les autres valeurs du FLOP 5 sont FILTISAC CI (-7,53% à 1105 FCFA), NSIA BANQUE CI (-6,93% à 3155 FCFA) et BOA CI (-6,66% à 2800 FCFA).

SONATEL : l'opérateur Orange a revu ses tarifs à la baisse. Selon le directeur général de l'Agence de Régulations des Télécommunications et Postes (ARTP), Monsieur Abdoul Ly, tenant compte de l'injonction relative à la suspension à titre temporaire des offres décriées, la Sonatel a proposé l'introduction sur le marché de nouvelles offres alternatives dont une à dominante voix à 2 200F et une autre à dominante data à 5 500F.

Les offres anciennes offre (illimix) mois 1 900F qui ont migré en une offre illimix mois à 4 500F et l'offre illimix mois 5 900F qui a migré en une offre illimix mois 7 500F sont considérées comme des hausses.

Cependant, Monsieur Abdoul Ly affirme que les opérateurs de téléphonie sont libres de fixer leurs tarifs sur le marché de détail ou celui du client final. Le rôle du régulateur sur ce marché se limite à la mise en œuvre des règles de saine concurrence entre acteurs.

Ainsi, pour le directeur général de l'ARTP, il appartient à l'opérateur de réajuster ses offres en tenant compte des préoccupations du grand public tout en conservant la liberté de suivre la dynamique concurrentielle du marché. Abdoul Ly affirme en revanche que les prérogatives de l'ARTP en matière de régulation tarifaire sont circonscrites au « marché de gros ou de l'interconnexion » qui régit les interactions entre les différents opérateurs de télécommunications.

Ghana : le pays de Nana Akufo-Addo va renforcer sa production du tissu local kente pour doper les exportations du made in Ghana. Il envisage pour ce faire de créer un village de l'artisanat du kente, un tissu traditionnel ashanti célèbre en Afrique de l'Ouest et aux États-Unis. La mesure vise à stimuler la production locale de ce symbole du patrimoine culturel ghanéen afin de mieux desservir les marchés locaux et internationaux.

Le projet qui est porté par la Royal Kente Weavers and Sellers Association devrait être mis en œuvre dans les régions de l'ouest, du centre et de l'Est du pays et a pour but de former 5200 personnes âgées de 15 à 24 ans à l'art du tissage du kente.

Le tissu kente est déjà très populaire au Ghana et en Afrique de l'Ouest où il est prisé pour ses motifs colorés. Adopté par les Afro-américains qui le considèrent comme faisant partie de leur identité « africaine », il a notamment été utilisé le 8 juin 2020 comme symbole par des membres du Congrès américain pour dénoncer le racisme dans la société américaine, après la mort de George Floyd tué par un policier blanc.

La Banque mondiale suspend le rapport Doing Business pour enquêter sur des irrégularités dans les données

La Banque mondiale a annoncé la suspension du rapport Doing Business, afin d'examiner des irrégularités dans la collecte des données de l'étude.

« Un certain nombre d'irrégularités ont été signalées concernant des modifications de données dans les rapports Doing Business 2018 et Doing Business 2020, publiés en octobre 2017 et 2019 », a déclaré la Banque mondiale dans un communiqué publié jeudi.

Plébiscité par certains pays comme un indicateur probant de leur attractivité économique, le rapport phare de la Banque mondiale n'en nourrit pas moins des suspicions devenues récurrentes.

« Doing Business a tous les ingrédients pour être à la fois important et controversé », avait admis Kaushik Basu, ancien chef économiste de la Banque mondiale qui reconnaît avoir critiqué le rapport lorsqu'il conseillait le gouvernement indien.

Avant sa démission en janvier 2015, un autre économiste en chef de la Banque mondiale, l'Américain Paul Romer avait mis l'organisation dans l'embarras en s'interrogeant notamment sur l'intégrité du rapport. Pour l'éminent économiste, des biais méthodologiques et les modèles adoptés affectaient les performances de certains États.

Sur un tout autre terrain, le rapport est attaqué par des organisations de la société civile qui l'accusent de pousser les pays africains à alléger la réglementation afin de favoriser l'implantation des multinationales.

Ce piège dénoncé par la société civile n'émousse pas l'ardeur de nombreux pays à figurer en bonne place dans ce rapport scruté par les agences de notation.

À titre d'illustration, le rapport de 2014 avait suscité la colère du président Macky Sall, insatisfait de la place du Sénégal dans le classement. « Ce qui a été noté dans ce rapport est aux antipodes des ambitions du Sénégal et de ce qui s'y passe », avait fulminé le dirigeant.

Cette situation a connu une évolution surprenante depuis. Très mal classés autrefois, les pays africains comprennent peu à peu la recette pour grimper dans le Doing Business. Certains États comme le Togo, le Nigeria, le Congo et la Côte d'Ivoire ont mis en place des cellules spéciales pour bâtir des stratégies et adapter la législation en matière de climat des affaires, dans le but de satisfaire aux critères du Doing Business. Preuve de l'efficacité de ces formules, des pays comme le Togo ou le Nigeria sont classés parmi les 10 pays les plus réformateurs au monde dans le rapport de 2020.

Pour rappel, le rapport Doing Business est produit par la SFI, filiale de la Banque mondiale dédiée au secteur privé. Paru pour la première fois en 2003, le rapport Doing Business de la Banque mondiale mesure la réglementation des affaires dans 190 pays et dans certaines villes du monde.

Source : Agence Ecofin

OPPORTUNITÉS DU MARCHÉ

Marché monétaire (opérations du marché d'adjudication de la BCEAO pour la semaine à venir)

- **Le 08-09-2020: Émission simultanée** de la Côte d'Ivoire d'un **BAT** sur **3 mois** et de **02 OAT** (sur **3 ans** au taux d'intérêt de **5,75%** et **5 ans** au taux d'intérêt de **5,85%**) pour un montant de **60 milliards FCFA**.
- **Le 10-09-2020: Émission simultanée** de deux OAT du Bénin (sur **05 ans** au taux d'intérêt de **6,00%** et sur **7 ans** au taux d'intérêt de **6,4%**) pour un montant de **25 milliards FCFA**.
- **Le 11-09-2020: OAT** du Togo sur **03 ans** au taux d'intérêt de **6,15%** pour un montant de **25 milliards FCFA**.

Néant

Tableau récapitulatif des taux des émetteurs du Marché des Titres Publics (Taux zéro coupon)								
Maturité	Benin	Burkina Faso	Côte d'Ivoire	Guinée-Bissau	Mali	Niger	Sénégal	Togo
1 mois			3,2%		4,9%	5,3%		
3 mois	5,97%	4,1%	3,3%		5,9%	5,3%	5,8%	6,3%
6 mois	5,33%	5,2%	4,2%	5,2%	4,8%	5,1%	4,8%	6,8%
9 mois	5,52%	5,6%	5,4%	6,0%	5,2%	5,5%	6,1%	5,1%
1 an	5,32%	5,4%	5,2%	5,8%	5,0%	5,3%	5,9%	5,2%
2 ans	5,81%	6,4%	5,4%	7,5%	6,5%	6,5%	6,5%	11,2%
3 ans	6,43%	6,7%	6,2%	7,2%	6,6%	6,7%	6,1%	6,4%
4 ans	7,80%	6,7%	8,1%	6,9%	7,3%	8,0%	6,0%	7,2%
5 ans	6,55%	6,3%	5,9%	6,6%	6,7%	6,5%	6,4%	6,4%
6 ans	5,94%	7,6%	5,4%		5,9%	7,7%	6,2%	6,4%
7 ans	6,75%		6,3%		6,7%	6,5%	6,4%	6,8%
8 ans	6,77%		6,3%					
9 ans	6,79%		6,3%					
10 ans	6,81%		6,3%					

Courbe des taux (zéro coupon)

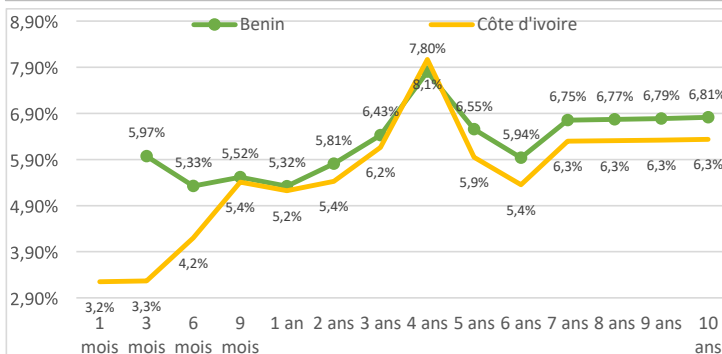



Société Ivoirienne des Tabacs

Secteur d'activité:
Total des titres :
Code symbole :

Industrie
17 955 000
TTLS

	2018	2019
Chiffres d'affaires	76 250	95 050
Valeur ajoutée	1 250	3 350
Résultat d'expl.	-990	787
Résultat net	-2 295	5 291
Dividende/action	0,0	0,0
Rendement	0,00%	0,00%
ROE	-205,8%	82,61%
POR	0,0%	0,0%

en millions de FCFA

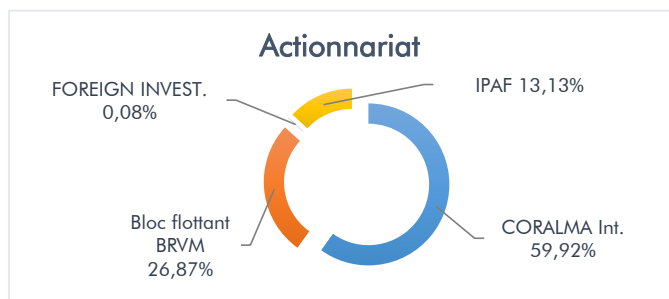

DONNÉES BORSIÈRES	2018	2019	2020
Cours			
+ Bas	1 290	605	490
+ Haut	72 000	1 970	630
Performance annuelle	▼ -97,5% ▼	▼ -67,0% ▼	▼ -12,4%
Cours de clôture*	1 835	605	530
	Année N dernier cours à jour au 01/09/2020		
Volatilité	6,40%	2,63%	8,53%
Rendement du dernier dividende	0,00%	0,00%	0,00%

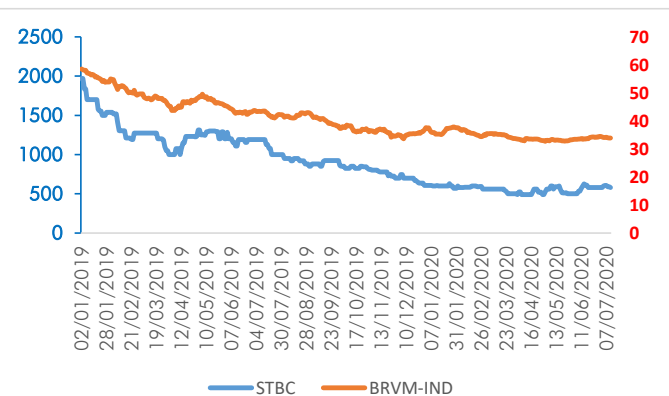

Description de la société

La Société Ivoirienne des Tabacs (SITAB), filiale du britannique Imperial Brands est le leader du marché ivoirien et le seul fabricant de cigarettes en Côte d'Ivoire. La SITAB contrôle environ 60 % du marché ivoirien des cigarettes. L'acquisition de la SITAB par Imperial Tobacco Group en avril 2011 a permis à la société de se positionner sur le marché du tabac en Afrique de l'Ouest avec l'ambition de servir les pays de la sous-région.

Commentaire sur l'évolution des chiffres et perspectives

Le résultat net 2019 de SITAB est redevenu bénéficiaire à l'issue de l'année 2019 après les deux précédentes années qui étaient marquées par des pertes. Le résultat net est passé d'une perte nette de 2,29 milliards FCFA en 2018 à un bénéfice après impôt de 5,291 milliards FCFA soit un bond de 330,5%.

Cette performance s'explique notamment par la hausse du chiffre d'affaires qui a progressé de 23,8% à 95,05 milliards FCFA grâce à l'augmentation de la vente locale de cigarette de 23,65% (4,38 millions de tiges en 2019).

La hausse du chiffre d'affaires combinée à la maîtrise des charges d'exploitation ont permis au résultat brut d'exploitation d'engranger une hausse de 193,7% passant d'une perte de 990 millions FCFA à un produit de 903 millions FCFA.

Le dynamisme de l'activité commerciale a été consolidé par une importante reprise de provision financière d'un montant de 4,476 milliards FCFA ; le résultat financier s'est ainsi élevé à 4,539 milliards FCFA contre une perte de 429 milliards l'année d'avant.

Afin d'éponger les pertes cumulées sur les précédents exercices d'un montant total de 5,819 milliards FCFA, la totalité du résultat net a été reportée en report à nouveau. Par conséquent, il ne sera pas distribué de dividendes au titre de l'exercice 2019.

En 2020 pour les trois premiers mois de l'année, l'entreprise enregistre une baisse du bénéfice net de 12% à 953,82 millions FCFA. La Direction explique cette contreperformance par la hausse exceptionnelle des dépenses liées au lancement d'une nouvelle gamme de produits.

Pour **vous**, nous partageons la fierté d'être la **1^{ère} SGI de l'UEMOA** certifiée **ISO 9001 version 2015**.



BURKINA FASO : +226 25 33 14 85



CÔTE D'IVOIRE : +225 20 30 75 15



MALI : +223 20 70 59 00



TOGO : +228 22 20 82 82

Avertissement:

Les informations contenues dans le présent document sont fournies à titre indicatif et ne pourraient être considérées comme une incitation d'investissement. Elles ont été obtenues de sources considérées fiables mais ne peuvent pas être garanties quant à leur précision par notre SGI. Par conséquent, nous nous désengageons de toute responsabilité quant à l'inexactitude ou omission de certaines données.

STOCK GUIDE

Titres	cours				Var. hebdo			Volume échangé sur la semaine	Cap. boursière en million de XOF	Prix planché à la clôture sur		Prix plafond à la clôture sur		Tendance		PER	P/B	Div. net 2019	Rdt du dernier div.	Résultat net trimestriel 2020 (en Millions de FCFA, ETI Togo en millions de dollar)							
	Clôture du	Clôture du	+ Bas échangé sur la semaine	+Haut échangé sur la semaine	Var. en valeur	Var. en %	Var. annuelle			à l'achat (1)	à la vente (2)	1Trim 2019	1Trim 2020	Var %	1Sem 2019					1Sem 2020	Var %						
	28-août-20	4-sept.-20																									
PALM CI	1 200	1 225	1 200	1 295	25	▲2,1%	▼-32,7%	986	18 551	890	07/11/2019	2 450	03/02/2020	▼73%	50%	0,29	ND		2 809	6 849	▲143,8%	-	-	-	-	-	
SUCRIVOIRE CI	465	480	460	495	15	▲3,2%	▼-20,7%	762	9 114	395	11/05/2020	1 215	05/02/2019	▼82%	40%	0,22	ND		2 856	3 523	▲23,4%	-	-	-	-	-	
SICOR CI	1 890	1 890	NC	NC	-	-	▼-31,0%	-	1 134	1 760	30/07/2020	3 605	07/02/2019	▼90%	52%	1,145	0,02		-	-	-	-	-	-	-	-	
SOGB CI	1 850	1 700	1 695	1 945	▼150	▼-8,1%	▼-34,1%	17 083	39 963	1 365	22/04/2020	2 870	22/01/2020	▼80%	59%	8,12	126,00	7%	608	1 848	▲203,9%	2 681	3 683	▲37,4%	-	-	
SAPH CI	1 310	1 310	1 215	1 310	-	-	▼-34,1%	2 985	33 481	900	29/10/2019	3 840	04/01/2019	▼69%	34%	9,92	0,42	ND	110	2 479	▲253,6%	-	-	-	-	-	
AGRICULTURE	67	65,4	65	67,55	▼7	▼-2,5%	▼-23,8%			55,4	05/08/2020	128,7	04/01/2019														
SETAO CI	175	200	175	200	25	▲14,3%	▼-18,4%	25 677	2 352	150	14/02/2019	290	29/01/2020	▼75%	69%	3,1	5,12	ND	-	-	-	-	-	-	-	-	
AUTRES SECTEURS	215,93	246,78	215,93	246,78	▼31	▼-14,3%	▼-18,4%			185,1	14/02/2019	357,8	29/01/2020														
SERVAIR ABIDJAN CI	990	985	980	1 035	▼5	▼-0,5%	▼-21,2%	580	10 803	950	26/03/2020	1 825	16/04/2019	▼94%	54%	7,11	2,39		-	-	-	-	-	-	-	-	
BERNABE CI	605	585	585	650	▼20	▼-3,3%	▼-16,4%	407	4 008	580	02/06/2020	2 450	02/01/2019	▼99%	24%	9,16	0,26	ND	563	325	▼-42%	-	-	-	-	-	
CTFAO MOTORS CI	380	365	365	390	▼15	▼-3,9%	▼-16,1%	382	68 921	340	12/05/2020	635	02/01/2019	▼93%	57%	12,60	14,71	26,07	7%	1 563	1 433	▼-8%	-	-	-	-	
TRACTAFRIC CI	2 795	2 795	2 795	2 950	-	-	▲3,7%	28	447	1 875	25/10/2019	128 500	27/08/2019	▼67%	2%	0,25	0,05	159,30	6%	409	409	▼0%	-	-	-	-	
VIVO ENERGY CI	570	610	560	610	40	▲7,0%	▼-23,8%	28 703	35 910	560	06/08/2020	1 100	26/04/2019	▼92%	55%	7,13	1,41		11%	-	-	-	-	-	-	-	
TOTAL CI	1 245	1 190	1 150	1 320	▼55	▼-4,4%	▼-30,0%	6 062	78 387	1 150	27/11/2019	1 700	31/12/2019	▼97%	▼350%	7,19	1,67	113,40	10%	3 077	1 666	▼-46%	-	-	-	-	
TOTAL SENEGAL	1 300	1 250	1 225	1 310	▼50	▼-3,8%	▼-26,5%	2 785	42 351	1 185	08/10/2019	1 750	30/12/2019	▼95%	71%	6,42	1,70		8%	-	-	-	-	-	-	-	
DISTRIBUTION	201,81	197,7	197,7	205,73	▼4	▼-2,0%	▼-21,9%			197,7	04/09/2020	273,0	03/05/2019														
BICI CI	4 850	5 000	4 850	5 400	150	▲3,1%	▼-26,5%	8 992	80 833	2 855	29/04/2020	7 900	02/01/2019	▼57%	63%	8,51	1,28		4%	-	-	-	-	-	-	-	
BOA BENIN	3 500	3 680	3 400	3 700	180	▲5,1%	▲1,9%	12 282	70 982	3 000	26/05/2020	4 500	24/04/2019	▼92%	82%	4,97	0,87	436,00	12%	3 300	4 150	▲26%	-	-	-	-	
BOA BURKINA	3 300	3 400	3 200	3 400	100	▲3,0%	▼-10,3%	17 993	72 600	3 025	25/11/2019	5 360	21/02/2019	▼69%	63%	4,04	0,98	370,00	11%	3 541	4 266	▲20%	9 124	9 295	▲2%		
BOA CI	3 000	2 800	2 750	3 000	▼200	▼-6,7%	▼-29,9%	4 945	60 000	2 500	26/09/2019	4 150	02/01/2019	▼69%	67%	3,89	1,05	315,00	11%	2 700	4 500	▲67%	-	-	-	-	
BOA MALI	1 000	960	960	1 015	▼40	▼-4,0%	▼-16,5%	2 662	15 450	800	14/10/2019	3 000	25/04/2019	▼69%	32%	0,71	ND	28%	1 581	1 170	▼-26%	-	-	-	-	-	
BOA NIGER	3 355	3 355	3 200	3 550	-	-	▼-0,9%	2 688	43 615	2 700	26/11/2019	4 595	06/05/2019	▼80%	73%	5,13	1,22	429,66	13%	2 040	2 120	▲4%	-	-	-	-	
BOA SENEGAL	1 350	1 350	1 300	1 370	-	-	▼-12,6%	22 384	32 400	1 295	23/07/2020	2 000	08/04/2019	▼94%	68%	3,55	0,75	160,00	12%	2 260	1 840	▼-19%	-	-	-	-	
CORIS BANK INT. BF	7 190	7 850	7 150	7 850	660	▲9,2%	▼-1,9%	3 689	230 080	6 850	01/04/2019	8 790	02/01/2019	▼87%	89%	9,07	1,78	420,00	5%	7 635	7 740	▲1%	13 127	16 048	▲22%		
ECOBANK CI	3 050	2 850	2 800	3 050	▼200	▼-6,6%	▼-28,6%	1 786	167 904	2 500	20/11/2019	4 220	02/01/2019	▼88%	▼338%	6,19	1,31	352,80	12%	6 400	5 060	▼-21%	-	-	-	-	
ETI TOGO	13	13	13	13	-	-	▼-7,1%	62 122	235 093	12	03/02/2020	21	20/03/2019	▼92%	62%	1,46	0,21	ND		84	68	▼-20%	165	129	▼-22%		
NSIA BANQUE CI	3 390	3 155	3 100	3 450	▼235	▼-6,9%	▼-51,2%	15 863	78 546	2 775	08/10/2019	6 470	31/12/2019	▼80%	49%	5,37	0,75	77,69	2%	2 261	2 510	▲11%	-	-	-	-	
ORAGROUP TOGO	3 900	3 885	3 870	4 095	▼15	▼-0,4%	▼-6,4%	19 739	270 719	3 725	03/08/2020	5 000	02/05/2019	▼94%	78%	9,06	1,76	59,52	2%	4 036	643	▼-84%	-	-	-	-	
SAFCA CI	300	300	NC	NC	-	-	▼-10,4%	-	2 436	200	11/01/2019	580	24/07/2019	▼67%	▼299%	0,29				579	584	▲1%	-	-	-	-	
SGB CI	6 900	6 800	6 700	6 990	▼100	▼-1,4%	▼-11,7%	828	214 667	6 750	03/09/2020	9 300	19/07/2019	▼99%	73%	4,21	1,00	270,00	4%	9 993	14 130	▲41%	-	-	-	-	
SIB CI	2 500	2 550	2 390	2 580	50	▲2,0%	▼-9,6%	17 594	125 000	2 150	28/01/2019	2 940	15/05/2019	▼34%	▼134%	4,54	1,26	270,00	11%	5 900	8 400	▲42%	12 700	15 000	▲18%		
FINANCE	51,89	52,09	51,59	52,73	▼50	▼-0,4%	▼-14,6%			51,2	24/08/2020	66,4	02/01/2019														
SICABLE CI	885	890	840	900	5	▲0,56%	▲41,3%	10 227	5 239	520	12/03/2020	1 640	22/02/2019	▼58%	54%	8,26	0,87	75,00	8%	19	349	▲1737%	503	1 144	▲127%		
FILTISAC CI	1 195	1 105	1 050	1 240	▼90	▼-7,5%	▼-35,9%	1 489	16 854	795	04/12/2019	2 275	02/01/2019	▼72%	▼194%	8,40	0,58	120,15	11%	12	346	▲2783%	-	-	-	-	
NEI-CEDA CI	150	155	145	155	5	▲3,3%	▲10,7%	459	1 915	115	22/04/2020	490	29/03/2019	▼74%	32%	3,37	1,00	ND		215	200	▼-7%	-	-	-	-	
NESTLE CI	280	280	280	280	-	-	▼-29,1%	210	6 180	200	21/04/2020	1 125	27/03/2019	▼71%	25%	65,05	ND		256	406	▲59%	-	-	-	-		
CROWN SIEM CI	135	135	130	140	-	-	▲3,8%	770	3 401	110	28/05/2020	350	10/01/2019	▼81%	▼543%	4,92	0,57	ND		-	-	-	-	-	-		
AIR LIQUIDE CI	185	175	165	185	▼10	▼-5,4%	▼-5,4%	3 730	1 616	165	02/09/2020	525	02/01/2019	▼94%	33%	0,30	ND		238	84	▼-65%	-	-	-	-		
SOLIBRA CI	45 500	45 500	45 500	45 500	-	-	▲1,1%	16	74 897	29 500	19/06/2019	58 800	07/01/2019	▼65%	77%	57,39	0,76		3%	-	-	-	-	-	-		
SMB CI	2 500	2 400	2 395	2 500	▼100	▼-4,0%	▼-4,0%	266	19 488	2 270	11/08/2020	19 900	28/01/2019	▼95%	12%	322,56	1,74	ND	19%	1 426	1 729	▼-221%	-	-	-	-	
SITAB CI	530	520	500	530	▼10	▼-1,9%	▼-14,0%	103 570	9 516	490	02/04/2020	1 970	02/01/2019	▼94%	▼228%	1,76	1,46	ND		1 080	954	▼-12%	-	-	-	-	
UNILEVER CI	4 775	4 775	NC	NC	-	-	#DIV/0!	-	7 691	2 500	26/07/2019	6 340	02/01/2019	▼52%	▼75%	-0,30				267	61	▲123%	-	-	-	-	
UNIWAX CI	965	810	800	970	▼155	▼-16,1%	▼-53,0%	33 209	20 024	810	04/09/2020	2 550	30/04/2019	▼100%	32%	5,43	0,79	ND	22%	791	236	▼-70%	-	-	-	-	
INDUSTRIE	33,2	32,31	32,31	33,27	▼0,07	▼-2,7%	▼-14,2%			32,0	18/08/2020	58,6	02/01/2019														
CIE CI	1 170	1 200	1 100	1 250	30	▲2,56%	▼-25,0%	12 508	65 520	1 050	14/08/2020	1 600	27/12/2019	▼80%	75%	10,28	2,81	104,98	9%	1 992	1 717	▼-14%	-	-	-	-	
ONATEL BF	2 900	2 850	2 840	2 950	▼50</																						